ALEV

ANKARA ATATÜRK LİSESİ EĞİTİM VAKFI DERGİSİ
19 Mayıs 2008
Sayı: 26

122 yıl

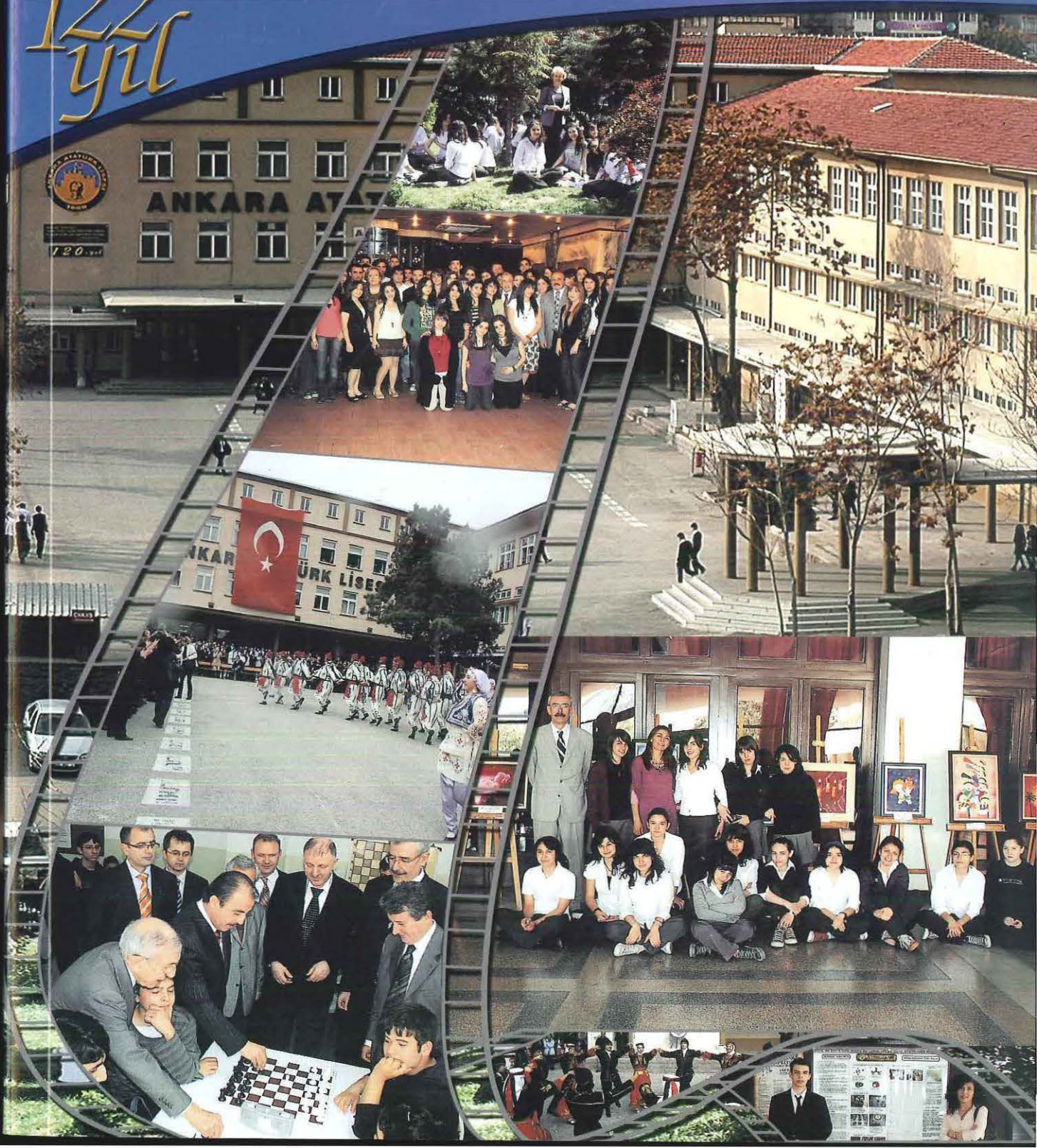

ALEV
ANKARA ATATÜRK LİSESİ
EĞİTİM VAKFI

Başkan
Erol ÜÇER

Başkan Yardımcıları
A. Halim ÖZKAYNAK
Yahya ZABUNOĞLU

Muhasip Üye
A. Halim ÖZKAYNAK

Genel Sekreter
Şahin GÜRÜN

Üyeler
MetinÖZDEMİR
Emre DİKER
Hakan KARAALİOĞLU
Ergun BAL
Abdurrahman KESKİNKILIÇ

ANKARA ATATÜRK LİSESİ
EĞİTİM VAKFI DERGİSİ
Sahibi
Erol ÜÇER
Sorumlu Yazı İşleri Müdürü
A. Halim ÖZKAYNAK

YAYIN KURULU
Metin ÖZDEMİR
Gönül ERTUNA
Eren DEMİR

FOTOĞRAFLAR
Mehmet BİLİCİ - Selma ARPAT

Banka Hesap No:
Garanti Bankası Necatibey Şb. 130-6298287

ADRES
Atatürk Bulvarı No: 229
Kavaklıdere - ANKARA
Tel: (0312) 455 42 62
Tel: (0312) 230 29 91

Grafik Tasarım
İsmet FİLİZFİDANOĞLU
MN Tanıtım

Baskıya Hazırlık - Baskı
MN Tanıtım / (0312) 384 41 27

MAYIS 2008 - ANKARA

içindekiler

Başyazı / Erol ÜÇER 3
Vakfımızın Olağan Genel Kurul Toplantısı 4
ALEV Yönetim Kurulunun 2004 Yılı Faaliyet Raporu 5
Kokteyllerimiz 6
Vakfımıza Bağışta Bulunanlar 8
Lisemizi Ziyaret Eden Yabancı Konuklar 10
Konuklarımız 12
C Blok Yenilendi 14
Söyleşi / Prof. Dr. Ünsal YAVUZ 15
Fikret OTYAM Okulumuzdaydı 16
Atatürk Lisesi kitabı tanıtım kokteyli 18
Ankara'nın Köklü Çınarı Atatürk Lisesi 20
Bir Makas Hikayesi 34
Öğrenmek ve Yeniden Öğrenmek 36
Atatürk Lisesi Eğitim Vakfı'na 37
Başarı Bir Adım Ötede 38
Dedeye Mektup 40
Beklenen Zafer 41
Lisemizin Mezuniyet Coşkusu 42
Nevruz Bayramı Kutlandı 43
Yaşasın Cumhuriyet 44
Kermesler 45
Öğretmenler Günü 46
İstiklâl Marşı'nın Kabulü 48
Atatürk Lisesi Çanakkale Şehitlerini Unutmadı 49
Satranç Turnuvası 50
ODTÜ Bilimi Topluma Götürme Projeleri 52
Tübitak Proje Yarışmasına Katıldık 53
Atatürk Lisesinde Bahar 53
Öğrencilerimizin Başarılarını Kutladık 54
Gurur Tablomuz 56
Anadolu Liselerinde Hazırlık Sınıfının Önemi 60
Lisemizde Toplum Hizmeti Çalışması 61
Resim Sergisi 62
Yıl Sonu Yağlıboya Resim Sergisi 64
Karakalem Resim Çalışmalarından Örnekler 66
Havuzdan Altın Çıkardık 68
Lisemiz Sporcuları 69
Atatürk Lisesi'nde bazı sorular ve cevapları 72
Tarihten Bir Yaprak 74
Okul Aile Birliği 76
Dernekten 77
Basından 78

Sevgili Atatürk Liseliler,
Değerli Dostlarımız,

ALEV Dergimizin 26. sayısında buluştuğumuz şu günlerde, Okulumuz tarihine pırıl pırıl yeni mezunları ve öğrenimine başarıyla devam etmekte olan öğrencileri kıvançla eklemekte, başarılarımız tarihe kaydolunmaktadır.

Bugüne değin ne kadar ilgi duydunuz, ne kadarını öğrendiniz bilemiyorum ama Atatürk Lisesi'nin, tarihi öyle her liseye nasip olmayacak şekilde, hayli sıradışıdır. Okulumuz Ankara'nın kalbinde yer alarak, Milli Mücadele yıllarına, Cumhuriyet'in ilanına ve en parlak dönemlerine yakından tanıklık etmiştir. Okulumuzun açılışı, Osmanlı döneminde, düşünün Ulu Önderimizin dahi henüz beş yaşında olduğu bir zamanda olmuştur. Taş Mektep'ten bugüne, her dönemi ayrı ayrı incelenmeye değer olan okulumuz, bu yıl, 122'nci yılını geride bıraktı. Dile kolay... Bir asrı aşan koca bir süreç... .

Sevgili gençler, değerli dostlarımız, lütfen tarihle dost olunuz. Geçmişinize, ulusunuzun geçmişine, atalarınızın, ailenizin geçmişine dair öğrendiğiniz her ayrıntı, yaşamınızın hiç beklenmedik bir anında sizi besleyecek, bilmekten gurur duyduğunuz değerli bilgilere dönüşecek, belki yaşadığınız yüzyılla ilişkilendirdiğiniz bazı noktalar, ufkunuzu fazlasıyla genişletecektir.

Ardımızdan gelen tüm Atatürk Liseli öğrencilerimiz için, aynı sıralardan geçmiş 92 mezun arkadaş olarak kurduğumuz Ankara Atatürk Lisesi Eğitim Vakfı (ALEV) olarak, 23 yıldır, sönmesine hiç izin vermediğimiz ve sizlerin de vermeyeceğinizden emin olduğumuz parlaklıkta eğitim meşaleleri tutarak, yolunuzu aydınlatmak için çabalıyoruz. Her birimizin kişisel sorumluluklarının yanı sıra, asla vazgeçemeyeceğimiz bir gönül borcumuzdur ALEV faaliyetleri...

ALEV olarak, bu kez de okulumuzun geçmişinin, tarihin karanlık dehlizlerinde dağılıp, kaybolup gitmesini önlemek amacıyla, Değerli Araştırmacı Turan Tanyer'den Atatürk Lisesi tarihini geniş kapsamlı bir kitapta derleyip toparlamasını rica ettik. Ortaya çıkan kaynak, bir tarih kitabı olmanın ötesinde, okudukça, tekrar tekrar gurur duyduğumuz, bilmediklerimizi öğrendiğimiz muazzam bir başvuru kitabına dönüştü. Dergimizin ilerleyen sayfalarında bu kitapla ilgili değerli bilgilere ulaşabileceksiniz. Bizim tüm arzumuz, bugün sizlerin ve ileride Atatürk Lisesi ruhuna sahip olacak diğer arkadaşlarınızın, başarılarınızla, bu kitabın sonraki ciltlerini yazılmaya değer kılabilmenizdir.

Önemi, tüm yaşamınız boyunca karşınıza çıkacak olan, en az tarih bilmek kadar zorunlu bir diğer disiplin ise yabancı dil öğrenimi... Şahit olduğunuz üzere, Anadolu Lisesi statüsündeki okulumuzda yabancı dil eğitimi, üst düzey bir kalitede sunulmaktadır. Milli Eğitim Bakanlığı, 2007-2008 eğitim öğretim yılında H+4, yani "hazırlık artı dört yıl" uygulamasını başlatmıştı. Türkiye genelinde yalnızca dokuz okula, Ankara'da ise yalnızca bizim okulumuza tanınan bu ayrıcalıkla, hazırlık sınıfında aldığınız ileri derecede İngilizcenin yanı sıra, Almanca, İtalyanca, İspanyolca, Çince ve Rusça gibi, bazıları dil eğitimi anlamında hiç de alışık olmadığımız ikinci bir yabancı dil dersi verilmektedir. Bir kez daha gördük ki, sizlere güvenmekte haklıymışız. Örneğin Çince gibi alfabetik açıdan da çok farklı ve zor bir dilin sınavlarını dahi başarıyla vermeniz karşısında, hadi, siz gençlerin diliyle söyleyeyim, "şapka çıkarıyorum". Elbette kolay değil, zaman zaman zorlanmış olsanız bile, hangi alanda mesleki kariyer yaparsanız yapın, ikinci bir yabancı dilin size nasıl kapılar açacağını, ufkunuzu nasıl genişleteceğini deneyimlerinizle görecek, Atatürk Liseli olduğunuz için ne kadar şanslı yetiştiğinizi bir kez daha düşüneceksiniz.

Değerli mezun arkadaşlarımız ve dostlarımızın sağladığı eğitim burslarımızla, mümkün olduğunca çok sayıda öğrencimize destek olmaktayız. Sağladıkları burslarla öğrencilerimize destek olan bütün arkadaşlarımıza ve dostlarımıza sonsuz teşekkürlerimizi sunuyorum. ALEV olarak bizlerin desteği, mezuniyetinizden sonra da sizin yanınızda olmaya hazır. Unutmayın ki sizler, Atatürk Lisesi mezunları olarak, mesleki yaşamınıza, pek çok yaşıtınızdan bir ya da birkaç adım önde başlıyor olacaksınız. Özgeçmişinizdeki Atatürk Lisesi referansı ve en az iki yabancı dil avantajı, sınırların kalmadığı bir dünyada, tahminlerinizin çok üstünde işinize yarayacaktır.

Gerisi size kalmış... Böylesine güçlü geçmişiniz ve altyapınızla ulaşamayacağınız bir zirve olduğuna inanmıyorum. Ülkemizin içinde bulunduğu zorlu sürecin, hassas dengelerin sizlerin vizyonunuzla sağlam temellere oturacağına olan inancım tamdır. Yeter ki Lisenizden aldığınız güçle, ülkemizin parlak geleceği olduğunuza, siz de var gücünüzle inanın.

ALEV olarak yaptığımız çalışmalar, Lisemizden mezun olmuş arkadaşlarımızın ve değerli dostlarımızın ilgi ve destekleriyle mümkün olmaktadır. Güzel ve faydalı çalışma ve girişimler, sadece belirli bir süreçle sınırlı kalmaz, devamlı bir nitelik kazanırlarsa anlamlı olurlar. Bir başka deyimle, bu gibi olayların sürdürülebilir nitelikte olmasını sağlamamız gerekiyor. Mezunlarımıza ve değerli dostlarımıza bu konudaki ilgi ve destekleri için teşekkürlerimi sunarken, okulumuz, gençlerimiz ve ülkemiz adına daha iyi işler yapabilmek konusunda, ilgilerinin artarak devam etmesini diliyorum.

Bu duygu ve düşüncelerle, hepinizi kutluyorum.

Sevgi ve saygılarımla,

EROL ÜÇER

Vakfımızın Olağan Genel Kurul Toplantısı Yapıldı

Vakfımızın 22. Genel Kurul Toplantısı 23 Mart 2008 okulumuz sunum odasında yapıldı.

2007 yılı bilanço, gelir tablosu, kesin bütçe ve tahmini bütçesinin okunması ve Yönetim Kurulu kararlarının Genel Kurulca onaylanmasından sonra yapılan seçimlerde, Yönetim Kurulu ve Denetim Kurulu aşağıdaki şekilde belirlenmiştir.

2008 YILI YÖNETİM KURULU ÜYELERİ

Başkan	Erol ÜÇER
Başkan Yardımcısı	Yahya ZABUNOĞLU
Başkan Yardımcısı	A.Halim ÖZKAYNAK
Genel Sekreter	Şahin GÜRÜN
Sayman	A.Halim ÖZKAYNAK
Üye	Metin ÖZDEMİR
Üye	Emre DİKER
Üye	Hakan KARAALİOĞLU
Üye	Ergun BAL
Üye	Abdurrahman KESKİNKILIÇ

2008 YILI YÖNETİM KURULU ÜYELERİ (YEDEK)

Ergun AKTAY
Engin YAŞINKAYA

2008 YILI DENETİM KURULU ÜYELERİ

Şükrü SOLAKOĞLU
Fethi GENÇ
Ferhat SELAMOĞLU

Ankara Atatürk Lisesi Eğitim Vakfı Yönetim Kurulunun 2007 Yılı Faaliyet Raporu

Her yıl sunduğumuz faaliyet raporlarımızda olduğu gibi bu yıl da çalışmalarımızı özetlerken, Vakfımızın amaçları doğrultusunda eğitime ve okulumuza yararlı hizmetler verdiğimizi belirtmekten mutluluk duyuyoruz. Bu yıl, okulumuzun kuruluşunun 121. yılını, vakfımızın da kuruluşunun 21. yılını kutluyoruz. Okulumuzun 121 yılını ve vakfımızın 21 yılını anlatan çok geniş kapsamlı bir kitap olan **"Ankara'nın Köklü Çınarı Ankara Atatürk Lisesi"** Kitabının baskısı yapılmış ve siz değerli Üye ve mezunlarımızın beğenisine sunulmuştur. PR şirketiyle Yapılan anlaşma 2007 yılında da devam etmiş, Okulumuz ve Vakfımız basında ön plana çıkarılmış, yapılan faaliyetlere profesyonel destek sağlanmıştır. Etkinliklerimiz 2008 yılında da devam edecektir

Faaliyet raporumuza ekli olarak, 2007 yılı bilançomuz, gelir ve gider hesaplarıyla, kesin bütçemiz, 2008 yılı tahmini bütçemiz incelemelerinize sunulmaktadır. 2007 yılında 152.333,00.-YTL bağış geliri, 125.405,00.-YTL kira geliri, 91.069,39.-YTL faiz geliri, 23.600,00 verilen iş avansı iadesi ve 3.916,31.-YTL menkul kıymet satış geliri olmak üzere toplam 396.323,70.-YTL gelir elde edilmiştir. Buna mukabil 13.152,37.-YTL'si eski yıllar gelirlerinden olmak üzere 409.476,07.-YTL harcanmıştır. Harcama kalemlerimize kısaca temas edersek;

İhtiyaçlı öğrencilere ait giderler (burs, yemek, yol, giyim, kitap, vs.) 112.458,62.-YTL, okul bakım onarım giderleri 92.844,42.-YTL, 120. Yıl kitabı dizgi baskı giderleri 72.184,78.-YTL, personel giderleri 47.740,80.-YTL, ALEV dergisi giderleri 23.947,63.-YTL, diğer çeşitli giderler 23.153,92.-YTL, sportif giderler 10.225,51.-YTL, kambiyo zararları 1.464,90.-YTL ve brüt gelirlerin 2/3'ünü geçmeyen giderler (teftiş, denetim ve diğer çeşitli giderler) 25.455,49.-YTL'dir.

2007 yılında baskısı tamamlanan, okulumuzun kuruluşundan günümüze kadar tarihini, okulda yaşananları mezunların ağzından anlatan ve sadece okulu değil Cumhuriyet'in ilanından önceki ve sonraki Ankara'sını anlatan özgün bir eser olma özelliğindedir. **"Ankara'nın Köklü Çınarı Ankara Atatürk Lisesi"** kitabı mezunlarımız tarafından büyük bir beğeniyle karşılanmıştır. Kitap basında da geniş yer bulmuş ve çeşitli televizyon kanallarında kitapla ilgili söyleşiler yapılmıştır.. Kitabın basın mensuplarına ve mezunlarımıza tanıtımı için 01 Kasım 2007 tarihinde Ankara Ambassodore Otelde bir tanıtım kokteyli yapılmıştır.

2007-2008 Eylül ayları arasında karşılıksız verdiğimiz burs ücretleri lise öğrencilerine aylık **70,00.-YTL** ve üniversite öğrencilerine aylık **110,00.-YTL** olarak belirlenmiştir. Bu öğrenim yılında da burs ve öğle yemeği talepleri artarak devam etmektedir. Bu nedenle sizlerin ve hayırseverlerin katkılarını bekliyoruz.

Öğretmenlerimiz bu yıl da unutulmamış 24 Kasım Öğretmenler Günü'nde Atakule Kubbe Restoranda öğretmenlerimiz için bir gece düzenlenmiştir.

Okulumuz öğrencilerinin sosyal alanlardaki çalışmaları da desteklenmektedir. Sportif ve kültürel alanlarda turnuvalara katılıp başarı elde eden öğrencilerimize ödüller verilmiştir. Tübitak'a proje hazırlayan öğrencilerimize destek olup öğretmen ve öğrencilerin gerekli olan her türlü araç ve gereçleri alınmıştır. Masa tenisi ve satranç çalışmaları için gerekli olan bütün malzemeler alınmıştır.

Her ayın ilk Perşembe günü saat 18:30'da Limak Ambassadore Otel'de, çağrısız "Nerede Kalmıştık" toplantılarımız, Mezunlar Derneğimizin de gayretleriyle, yeni ve genç mezunlarımızın gittikçe artan katılımlarıyla daha coşkulu ve neşeli hale gelmiştir. Katılımların artması en büyük dileğimizdir.

ALEV bültenimiz büyük gayretlerle çıkarılmaya çalışılmaktadır. Yayın kurulumuzun fedakar çalışmalarıyla daha dolu ve renkli bir şekilde Mayıs ayı içerisinde çıkarılacaktır.

Kısaca, ekonomik şartlar bizi zorlamaktadır. Buna rağmen yukarıda sıraladığımız hizmetleri yapabildiğimizi belirtmek bizim için kıvanç vericidir.

Güveniniz, desteğiniz, ilginizle, hayırsever kişi ve kuruluşların desteğiyle daha yararlı işler yapacağımız inancındayız.

Saygılarımızla ...

Erol ÜÇER Başkan	**A. Halim ÖZKAYNAK** Başkan Yard. Sayman	**Yahya ZABUNOĞLU** Başkan Yard.
Şahin GÜRÜN Genel Sekreter	**Metin ÖZDEMİR** Üye	**Emre DİKER** Üye
Hakan KARAALİOĞLU Üye	**Ergun BAL** Üye	**Abdurrahman KESKİNKILIÇ** Üye

"Nerede Kalmıştık" toplantılarımız Ambassadore Otel'de devam etmektedir.
(Boğaz Sokak No: 19, Sheraton Oteli arkası)
Her zaman olduğu gibi her ayın ilk perşembesi mezunlarımızı bekliyoruz.

Kokteyl'e katılanlardan bir grup.

ALEV Başkanı Erol ÜÇER:

Mutluyuz, fidanlar çınar oldu...

Uzun yıllar arkadaşlarım ve ben, işlerimizin yanında, zamanımızın bir bölümünü mezun olduğumuz lisemizin gelişmesine ayırdık. Aradan geçen yıllar boyunca gördüğümüz gelişmeleri ve aldığımız sonuçları büyük cesaret ve mutluluk verici olarak değerlendirmek gerektiğine inanıyorum. Günümüzde benzer eğitimi veren bazı özel okullara baktığınızda, öğrenci başına yıllık ücretlerinin 10000 – 15000 YTL olduğunu görürsünüz. Bir devlet okulu olarak Lisemiz aynı nitelik ve koşuldaki eğitimi ücretsiz olarak verebilmektedir. Bu durumumuz gerçekten kıvanç vericidir.

Bu bağlamda bir diğer mutluluğumuz daha var: Fidanlarımız çınar oldu! Şöyle ki, bir zamanlar lisemiz öğrencisi iken ALEV'den burs alarak okuyan, daha sonra da üniversite eğitimini tamamlayarak hayata atılanlar, şimdi ALEV'e, yani, öğrenci kardeşlerine burs veriyorlar. ALEV'de Yönetim Kurulu üyeliği yapıyorlar. O nedenle, "bir zamanlar fidandılar, şimdi çınar oldular" diyorum. Bu günleri görmek gerçekten büyük mutluluk, emeklerimizin ve yorgunluğumuzun boşa gitmediğinin güzel bir kanıtı olarak bizleri gururlandırıyor...

Abdurrahman KESKİNKILIÇ

Ortaokul birinci, ikinci ve üçüncülerinin katılabildiği TÜBİTAK- BAYG'ın (Bilim Adamı Yetiştirme Grubu) burs sınavını kazandı ve ANKARA ATATÜRK LİSESİ'nde yatılı olarak öğrenim hakkı elde etti. Liseden mezun olduktan sonra ODTÜ Makina Mühendisliği Bölümünde Yüksek öğrenimini tamamladı. 1987 ve 1988 yıllarında üniversite öğrencisi olarak ALEV'den iki yıl süreyle burs aldı. KESKİNKILIÇ, halen Türk Traktör Fabrikasında Bakım ve Teknik Hizmetler Müdürlüğü görevini sürdürmektedir.
Abdurrahman KESKİNKILIÇ vakfımızın yönetim kurulu üyesidir ve Vakfımıza burs katkısı sağlamaktadır.

Özgür SARIKAYA

Ankara Atatürk Lisesi'nden 1996 yılında mezun olduktan sonra yüksek öğrenimini ODTÜ Makina Mühendisliği bölümünde yaptı. 1994-96 yılları arasında vakfımızdan burs ve üniversiteye hazırlık, dershane desteği aldı. Üniversite eğitiminin ardından ABD'de yüksek lisansını vakfımız ve Yönetim Kurulu Başkanımız Erol ÜÇER'in desteği ile tamamladı. Halen GAMA Endüstri'nin Rusya - Vyksa Şantiyesinde Mekanik Montaj Grup Şefi olarak görev yapmaktadır.
Özgür SARIKAYA Vakfımıza burs desteği sağlamaktadır.

Vakfımıza Anlamlı Bir Bağış...

Vakfımız kurucularından, Ereğli Demir Çelik Fabrikası emekli Hukuk Müşaviri Cahit Kadri ETİKAN, kurumunun yardım sandığında biriken nemalarından 12.109,00.- YTL'sini Vakfımıza bağışlamıştır. Bu anlamlı bağışından dolayı kendisine Vakfımız adına teşekkür ediyor ve şükranlarımızı sunuyoruz.

Vakfımıza Bağışta Bulunanlar

ALEV BURS KULUBÜ

Burs Kulubü üyelerimize müteşekkiriz...

Vakfımız tarafından 190 öğrenciye eğitim bursu verilmektedir. 132 öğrencinin bursu Burs Kulübü üyelerimiz tarafından karşılanmaktadır. Sizleri de imkanlarınız ölçüsünde Burs Kulübü'müze destek olmaya davet ediyoruz. Burs Kulübü'ne katkıda bulunan üyelerimiz ve burs verdikleri öğrenci sayıları.

Erol ÜÇER.....20 Üni. öğrencisi
Ayduk KORAY.....20 Üni. öğrencisi
M. Nazif GÜNAL.....20 Üni. öğrencisi
Celal SEVER.....5 Üni. + 5 Lise öğrencisi
Uğurhan TUNÇATA.....10 Lise öğrencisi
İhsan DOĞRAMACI.....4 Üni. öğrencisi
Emre DİKER.....5 Lise öğrencisi
Hatay SAVAŞÇI.....4 Lise öğrencisi
Ercan DAVUDOĞLU.....4 Lise öğrencisi
Nigar SÖZENER.....2 Üni. öğrencisi
Hakan KARAALİOĞLU.....3 Lise öğrencisi
Melahat GÜLTAN.....3 Lise öğrencisi
Erol ÖZMAN.....3 Lise öğrencisi
Ferhat SELAMOĞLU.....3 Lise öğrencisi
Canan DİZDAR ÇAMLIBEL.....2 Lise öğrencisi
Halim ÖZKAYNAK.....2 Lise öğrencisi
Adnan NAS.....2 Lise öğrencisi
Ergun BAL.....1 Lise öğrencisi
Abdurrahman KESKİNKILIÇ.....1 Lise öğrencisi
Gürşen SEVİNÇ.....1 Lise öğrencisi
Turhan TURGUT.....1 Lise öğrencisi
Semra SÖZENER.....1 Lise öğrencisi
Mehmet BESEN.....1 Lise öğrencisi
Bülent BİNGÖL.....1 Lise öğrencisi
Fazlı CAN.....1 Lise öğrencisi
Selçuk EMRE.....1 Lise öğrencisi
Ufuk SEVİNER.....1 Lise öğrencisi
Merve GÜLTAN.....1 Lise öğrencisi
Kaan ŞAHİNALP.....1 Lise öğrencisi
Ergun ALKAN.....1 Lise öğrencisi
Burçak BAŞBUĞ.....1 Lise öğrencisi
Özgür SARIKAYA.....1 Lise öğrencisi

Mayıs 2007-Mayıs 2008 tarihleri arasında ALEV Vakfına Nakdi Bağışlar

Hami Kılıçaslan SOLU
C. Kadri ETİKAN
Zerrin ÜÇER
Şahin GÜRÜN
Ziya KARALAR
Ergün AKTAY
Mine ÜÇER
Filiz EGEL
Suna TÜRELİ
Lale ERSÜ
Nazire PEKER
İdil PEKER
Nureddin DAŞ
Yılmaz DEMİR
Baha BAŞTÜZEL
Filiz CAN KAYA
M. Dursun ŞAFAK
Filiz ŞAFAK
84 Mezunları

Vakıf Yönetim Kurulumuz 2008-2009 Eğitim Dönemi aylık bursları

Lise Öğrencilerine	Üniversite Öğrencilerine
80.-YTL	140.-YTL

Bağış Yapabileceğiniz Hesap Numarası: Garanti Bankası Necatibey Şubesi: 130-6298287
Geniş bilgi için: 455 42 62 Eren DEMİR e-mail: vakif@gama.com.tr

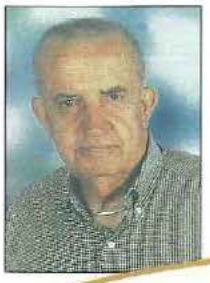

Acı Kaybımız

Vakfımızın kurucularından Avukat Semin KIZILKAYA'yı 02.05.2008 tarihinde kaybettik. Kendisine Allah'tan rahmet, kederli ailesine ve sevenlerine başsağlığı dileriz.

Lisemizi Ziyaret Eden

Bir Güney Afrika Ülkesi olan Lesotho Krallığı Eğitim Bakanı ve beraberindeki heyet okulumuzu 05.12.2007 tarihinde ziyaret ederek Ortaöğretim sistemi hakkında bilgi alarak incelemelerde bulundular.

Lesotho Krallığından bir grup İngilizce Öğretmeni Özgür BOZDOĞAN ve Müdür Başyrd. Halil İbrahim ERDOĞDU ile.

Lesotho Milli Eğitim Bakanı Okul Müdürü Nedim NAMDAR'dan bilgi alırken.

Yabancı Konuklar

Afrika kökenli Amerikalı masal anlatıcı oyuncu, müzisyen Charles HOLT okulumuz konferans salonunda 29 Şubat 2008 tarihinde 2 gösteri yaptı. Birinci gösteri tercümanlı, ikincisinde ise tercümansız yapılan anlatımda Hazırlık sınıfları esprileri rahatlıkla anladılar.

Amerikalı oyuncu Charles Holt gösterisini sunarken.

Moğolistan Eğitim Kültür ve Bilim Bakanı ve beraberindeki 25 kişilik heyet Ülkemizdeki okulların 12 yıllık temel eğitime geçişi, okula başlama ve Eğitim ortamlarının hazırlanması gibi konularda görüş alışverişinde bulunmak üzere 29 Şubat 2008 Cuma günü Okulumuzu ziyaret etmiş ve Okul Müdürü Nedim NAMDAR'dan bilgi alarak Okulumuzdan ayrılmışlardır.

Moğolistan Eğitim Kültür ve Bilim Bakanı ve beraberindekiler Okul Müdürü Nedim NAMDAR'dan bilgi alırken.

Ankara'nın Köklü Çınarı "Atatürk Lisesi" kitabının yazarı Turan TANYER (arka sırada) ve Atatürk Lisesi Eğitim Vakfı Başkanı Erol Üçer 14.11.2007 tarihinde Okulu ziyaretlerinde Müdür Yrd. Nevzat VARHAN ve Hazırlık K sınıfı öğrencileriyle.

Lisemiz Mezunlarından yazar Turgut ÖZAKMAN, Bilkent Üniversitesi İnsani Bilimler ve Edebiyat Fakültesi Dekanı Prof. Talat S. HALMAN ve Atatürk Lisesi Vakıf Başkanı Erol ÜÇER 12.03.2008 tarihinde okulu ziyaretlerinde 11 TM-B sınıfı öğrencileri ve Lise Müdürü Nedim NAMDAR ile.

C-Blok Yenilendi

Gönül ERTUNA
ALEV Koordinatörü

Vakfımızın, Okulumuzda en son yapmış olduğu hizmetleri şöyle sıralayabiliriz.

1- C Bloktaki tüm sınıflar ve koridorların tadilatları, boya ve badanası,

2- Sınıf kapılarının yenilenmesi,

3- Öğretmen kürsülerinin yeniden yapılması,

4- Sınıflara perde yaptırılması, rustiklerin takılması,

5- Mevcut televizyonların altına yeni sehpaların yapılması,

6- Duvar zedelenmelerini önlemek için ahşap yapıştırılması,

7- Bütün sınıf ve koridorların cilalanması,

8- Bütün sınıf ve oda kapı kollarının yenilenmesi,

9- En son teknoloji ile donatılmış ikinci bir sunum odasının C-Blokta açılması,

Ayrıca 2007-2008 Öğrenim yılı içerisinde maddi durumları kısıtlı ve başarılı öğrencilerimiz tespit edilerek;

Lise Burs	: 56 Öğrenci
Lise Yemek Bursu	: 53 Öğrenci
Lise Yol Giderleri Bursu	: 22 Öğrenci
Üniversite Bursu	: 46 Öğrenci

Bazı Üniversite ve Lise öğrencilerimize de giyim kuşam ve kitap yardımı yapılmıştır.

Değerli Atatürk Liseliler,

Okulumuzdan mezun çok değerli Atatürk Liselilere sesleniyorum "LİSENİZİ UNUTMAYINIZ". Fırsat bulduğunuzda ziyaret ediniz.

Arkanızda bırakıp gittiğiniz Lisemizde kısa adı "ALEV" olan Atatürk Lisesi Eğitim Vakfımız, sizleri temsilen öğrencilerimizin en üst seviyede eğitilmelerini temin için var gücüyle çalışmaktadır. Okulumuzun bakım, onarım, sportif ve kültürel faaliyetleri ve Burs hizmetlerinin yapılması yolunda elinden gelen her şeyi yapmaktadır.

C Blok Koridorundan bir görünüş

Okulumuzda geçirmiş olduğunuz öğrencilik yıllarını elbette ki unutmamışsınızdır.

Müsait olan zamanlarımızda Okulunuzu ziyaret için Vakıf odamıza uğrayarak yapılan çalışmalar hakkında bilgiler alabilir, Okulumuzu gezebilir, öğrenim gördüğünüz sınıflarda anılarınızı tazeleyebilirsiniz.

Ayrıca Lisemizden mezun olan arkadaşlarımızı dostluk bağlarının pekiştirilmesine yardım için her ayın ilk Perşembe akşamlarında 18.30-20.30 arası (Ambassadore Otel'e Boğaz Sokak No: 19, Gaziosmanpaşa / ANKARA) tekrarlamakta olduğumuz kokteyllerimize katılmanızı bekliyoruz.

Atatürk Liseli olmak bir ayrıcalık diyor, saygılarımı sunuyorum.

C Blok HZ-H sınıfı öğrencileri, Md. Yrd. Nevzat Varhan ve İngilizce Öğretmeni Fatma Aksel ile birlikte Sunum Odası önünde

Prof. Dr. Ünsal YAVUZ Okulumuzdaydı

Atatürk'ün 27 Aralık 1919'da Ankara'ya gelişi ve 30 Aralık'ta Atatürk Lisesini ziyaretinin 88. yıldönümü nedeniyle Okulumuz Rehberlik ve Psikolojik Danışma Servisi öğretmenleri; Hatice BOZKAYA, Filiz KONCA, Mustafa KANAÇ ve Emer SARIYER tarafından 27.12.2007 tarihinde söyleşi düzenlenmiştir. Söyleşiye Atatürk Lisesi mezunumuz, Başkent Üniversitesi Öğretim Görevlisi, Tarihçi Prof. Dr. Ünsal YAVUZ katılmıştır.

Söyleşi öncesi, okulumuz 11 TBH sınıfı öğrencisi Z. Işın GÜNEŞ günün önemini anlatan kısa bir konuşma yapmıştır. Daha sonra konuşmalarını yapmak üzere konuğumuz davet edilmiştir.

Öğrencilerimiz söyleşiyi büyük bir ilgi ve coşkuyla takip etmişlerdir.

Prof. Dr. Ünsal YAVUZ'a teşekkür ediyor, tekrar aramızda görmek umuduyla başarılarının devamını diliyoruz.

Ankara Atatürk Lisesinde 1941 yılında 4-C sınıfında okuyan ressam, gazeteci, yazar Fikret OTYAM ve eşi; el dokumaları ile ünlü Filiz OTYAM, sergilerinde Resim Öğretmenimiz Müzeyyen BAŞ ve öğrencileriyle yakından ilgilenmiş resim teknikleri ve dokuma teknikleri (keçe) hakkında aydınlatıcı bilgiler vermişlerdir.

Sanatçılarımıza sevgi ve saygılarımızı iletiyor başarılarının devamını diliyoruz.

Filiz OTYAM el dokumaları ile ilgili öğrencilere bilgi verirken.

Fikret OTYAM'ın resimlerinden iki örnek.

Ankara'nın Köklü Çınarı Atatürk Lisesi Kitabının Tanıtım Kokteyli

Okulumuzun tarihinin anlatıldığı "Ankara'nın Köklü Çınarı Ankara Atatürk Lisesi" kitabı 01.11.2007 tarihinde yapılan bir kokteylle tanıtıldı.

1886 yılında eğitim hayatına başlayan okulumuzun 121 yıllık tarihi Ankara'nın Köklü Çınarı Atatürk Lisesi adı altında kitaplaştırıldı. Kitabın tanıtımı için Ankara Atatürk Lisesi Eğitim Vakfı tarafından Limak Ambassadore Otel'de bir tanıtım kokteyli düzenlendi. Kokteyle Ankara Atatürk Lisesi'nden mezun olmuş birçok ünlü öğretim üyesi, doktor, gazeteci, hukukçu, iş adamı katıldı. Kokteyl, Tayfun TALİPOĞLU tarafından hazırlanan Ankara Atatürk Lisesi'ni anlatan belgesel filmin gösterimi ile başladı. Gösterimin ardından Vakıf Başkanımız Erol ÜÇER ve kitabın yazarı Turan TANYER birer konuşma yaparak kısaca kitabın hikayesini anlattılar.

Vakıf Başkanımız Erol ÜÇER, kitabın yazarı Turan TANYER'e teşekkür plaketi verdi.

Mezunlarımızdan bir grup gazeteci Can DÜNDAR'la beraber.

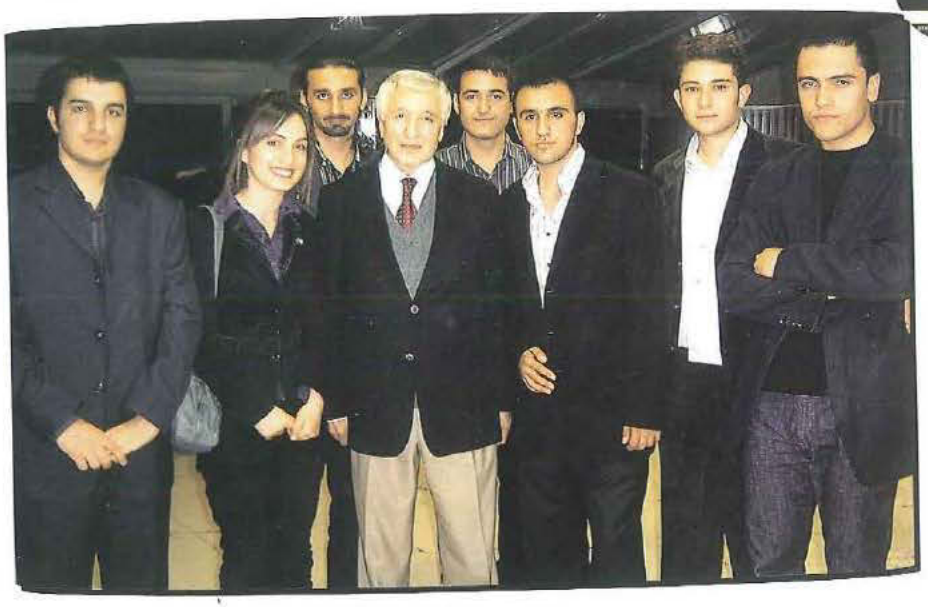

Okulumuzdan mezun ünlü doktor Prof. Dr. Münci KALAYOĞLU bir grup genç mezunumuzla.

Kokteyl'den bir görünüm

Kokteyl'den bir görünüm

Ankara'nın Köklü Ç

120 yılın 476 sayfalık özeti...

Şöyle bir karıştırılsa, çekmeceler, sandıklar, kutular, tavanaraları, kimbilir kaç siyah beyaz, yıpranmış okul fotoğrafını saklıyordur. Siz, en son ne zaman baktınız o fotoğraflara...

Gelin, bu yazıyı okumadan önce o fotoğrafları bulup küçük bir anı yolculuğuna çıkın... İzini kaybettiğiniz arkadaşlarınız, adını hatırlamakta zorlandıklarınız, unuttuğunuzu sandığınız okul anılarınız, öğretmenleriniz... O solgun karelerde gülümseyen yüzlerin bir anda canlanıp, size bir şeyler anlatmaya başladığını göreceksiniz...

Geçmiş, eskidikçe değerlenir. Tarih, tecrübeyle daha bir anlam kazanır. İçinde yaşarken çok fazla hissedilmese de yaşam mücadelesine başladığınız okullarınız, bir de köklü bir tarihe sahipse, gurur vesileniz olur. Aidiyet hissiniz güçlenir, epeydir unuttuğunuz bir döneme sahip çıkasınız gelir...

Ankara Atatürk Lisesi mezunları, öyle 50-75 değil, bugün itibariyle tam 122 yıllık bir tarihin parçası olduklarının "artık" farkındalar... Bu farkındalığı yaratmak da hiç kolay değildi. 80 öncesi dönemde ülkemizde açılan pek çok yara, eğitimin ve eğitim kurumlarının da kan kaybetmesine neden olmuştu ne yazık ki... O tarihten önce yaklaşık 90 yıl boyunca üst düzey bir eğitim vermiş olan Atatürk Lisesi de bu kalite kaybından nasibini almış o dönem...

Lise yıllarını hep bir yanlarında yaşatan çeşitli dönemlerden 92 mezun, bir toplantılarında, "Biraraya gelip anıları yad etmek iyi güzel de acaba bugünkü başarılarımızda payı olan lisemiz bugün ne durumda, onun için ne yapabiliriz" diye düşünüp, halihazırda eğitime çoktan gönül vermiş, pek çok destek faaliyetinde bulunan duyarlı işadamı, İnşaat Yüksek Mühendisi Erol Üçer (Sıhhiye'deki binanın ilk mezunlarından...) öncülüğünde bir vakıf kurmaya karar vermişler. Bu fikrin ilk alevi ise

Çınarı Atatürk Lisesi (1886-2007)

kurdukları vakfa Atatürk Lisesi Eğitim Vakfı (A.L.E.V.) adını vermek olmuş.

Onca yılın ardından liseyi ilk ziyaretleri ise biraz hazin olmuş... Ankara'nın, Cumhuriyet tarihinin abidesi olan okulları, gerek fiziki şartları, gerekse 5000 öğrenciye verilmeye çalışılan eğitim kalitesiyle, eski yıllarını mumla aratır haldeymiş. Derhal harekete geçerek bu "özel" okula, tarihine yakışır şartları tekrar sağlamak üzere kolları sıyamışlar. Atatürk Lisesi, ALEV'in çabalarıyla, tarihe olan gönül borcunu, eski üstün özelliklerini tekrar yakalayarak, adına ve tarihine yakışır bir okul olarak ödemiş. Bugün, bir asır daha geçtiği bir gelecekte yine gurur duyulacak bir tarih yazmaya devam ediyor...

Sırada, bu kıymetli geçmişi, bilenlere hatırlatmak, bilmeyenlere öğretmek kalıyordu. 2005 yılında, Avukat, Gazeteci, Araştırmacı ve her dem meraklı bir Ankaralı olan Turan Tanyer'in Taş Mektep adlı kitabı (Yapı Kredi Yayınları, Ağustos 2005) camiada bir heyecan yaratmıştı. Artık herkes, tarihî Taş Mektep'in; bugün Sıhhiye'de bulunan Atatürk Lisesi'nin 1886'da Develik Tepesinde (Yüksek İhtisas Hastanesinin bulunduğu tepe) kurulan, Ankara'nın ilk lisesi olduğunu biliyordu. Osmanlı döneminin tarihî Taş Mektebi; 1886'da Ankara Mekteb-i İdadîsi, 1908 II. Meşrutiyet döneminde Ankara Sultanîsi, Cumhuriyetin ilanının ardından Ankara Erkek Lisesi, 1940'tan sonra ise Ankara Atatürk Lisesi adını almıştı. Tüm bu adların ortak paydası ise, XXI. yüzyılın 2008'inde olduğumuz şu günlerde 122 yıllık olan ortak bir tarih... Aynı zamanda Ankara'nın, aynı zamanda Cumhuriyetin tarihi bir ölçüde.

Herkesin kişisel tarihinde, ortalama on küsur yıl süren orta öğrenim dönemi, yüzlerce anıyı barındırırken, 122 yılda mezun olan binlerce öğrencinin belleğinde birikenleri varın, siz düşünün... Bir de bu binlerce öğrenci arasında, ülkemizin önde gelen sanatçı, politikacı, bürokrat, sporcu, bilimadamı ve -şimdilik- yedi üniversite rektörü bulunduğunu düşününce, bir asrı aşan bu tarih daha bir ağırlaşıyor. Büyük başarılara imza atmış bunca kıymetli adın biyografisinde tüm mağrurluğuyla yer alıyor Atatürk Lisesi...

Tanyer'in Taş Mektep kitabıyla tarih bilinci yeniden uyanan ve geçmişe doğru 120 yıllık bir zaman yolculuğuna çıkmaya niyetlenen ALEV üyeleri, Turan Tanyer'in kapısını çalıp, daha kapsamlı bir Atatürk Lisesi kitabı çalışması rica ederler. Taş Mektep kitabı, Tanyer'in coşkusunu ve merakını değil kesmek, tam tersi kabartmış olacak ki büyük bir zevkle kabul eder ve bir buçuk yıl süren, keyifli ancak zorlu bir araştırma sürecine girer.

Ulaşılan yüzlerce mezundan bulunan yüzlerce fotoğraf, belge, onlardan derlenen sayısız anıyla, ortaya 476 sayfalık dev bir yarı belgesel kitap çıkar. İçeriği son derece tatmin edici, dolu ve ayrıntılıdır ama bu kadar zengin bir geçmişe sahip okulun tarihi için yapılacak her çalışma, binlerce sayfa olmuş olsa dahi, özet niteliğinde kalacaktır...

Çünkü okulun tarihi, Ankara'nın tarihiyle, Cumhuriyet döneminden tutun, Ankara'nın kültürel, sosyal tarihi, mahallelerinin tarihine kadar inen bir paralellik gösteriyor. Turan Tanyer'in uzmanlık alanı da zaten böylesi geniş bir perspektiften bakmakla örtüşüyordur. "Bu çalışmaya mikro tarih diyebiliriz" diyor yazarı. "Yani sosyal tarih, gündelik hayatın tarihi. Önemli olan, hayatın akışı içerisinde, tarihin öyle bir boyutunun da olduğunu vurgulayabilmek. Yerel tarih diyebilirsiniz, eğitim tarihi diyebilirsiniz. Her şeyden bir parça... Farklı disiplinler, komşu alanlar birbiriyle içiçe girmiş durumda. Kitabımızda da özellikle bu ön plana çıktı. Tarih var ama bir okul var. Okul-Ankara, Ankara-okul. O bütünlüğü sunmak istedim. Okul olmaksızın Ankara'dan söz edemezsiniz.

Ankara Valisi Sırrı Paşa (M. Vedad Tek kitabından alınmıştır. YKY, İstanbul, 2003

Ankara'dan söz ederken de bu köklü okula mutlaka değinmelisiniz. Hayatın akışıyla, bir okul çevresiyle, çeşitli mekanlarıyla, insanlarıyla, sokakları, caddeleriyle, bu şehrin içerisinde olup bitenlerle birlikte tasarladığım bir hikayat... Yani hikayelerle örülüyor. Hikayelerin kahramanları, ana konuları, mekanları vardır ama bunun dışında orada bir mahalle bekçisi de vardır, orada bir öğretmen vardır, ne yerdi ne içerdi, çocuğa ne demişti... Bunları bilmemiz lazım, bunların kaybolup gitmemesi lazım..."

Turan Tanyer'in bu yaklaşımı, ağırlığıyla ansiklopedilere taş çıkartan kitabı, sonuna kadar zevkle sürüklenerek okunan bir yapıta dönüştürüyor. Renkli karakterleri ve yaşanmışlıklarıyla, bir solukta okunmasını, metinlerle bütünlük oluşturan fotoğraflarıyla zihinlerde daha bir netleşmesini sağlıyor kurgu. Bu ulu çınarın köklerine doğru, büyük keyif veren bir yolculuğa çıkıyorsunuz... Tanyer de, Erol Üçer de, okul yöneticileri de hemfikirler; "Kitap daha kalın olamayacağı için birkaç cilt halinde yayınlamayı düşündüysek de vazgeçtik. O zaman bu keyifli okuma külfete dönüşebilir, okuru sıkma riski oluşabilirdi" diyorlar. Bizim de bu kapsamlı kitaba "özet" deme cüretimiz, oradan geliyor... Teşbihte hata varsa, affola!

Loş koridorlarıyla Taş Mektep...

Mektep bu adını, Ankara taşı andezitten yapılma görkemli binasından alır. Kurucusu, bir Osmanlı Paşası olan, Ankara Valisi Sırrı Bey'dir. Çok daha fazla talebenin tedrisat görebilmesi için leylî yani yatılı kısmı da vardır. Mektep, tedrisata başladığında, Ankara Valisi artık Sırrı Bey değil, Abidin Paşa'dır.

"Taş binanın yapımı 1889 yılında tamamlanır. Binanın yapımı için maarif hissesinden 592.812 kuruş harcanmıştı. Develik'teki bu bina iki katlıydı. Büyük bir bahçenin ortasındaydı. Ana giriş kapısı, oldukça geniş bir hole açılıyordu. Alt katta, altı ders salonunu birbirine, uzunca bir koridor bağlıyordu. Üst katta yine bir koridor, bir hol, altı ders salonu bulunuyordu. Bu katta okul müdürüne, yönetim kadrosuna ve öğretmenlere odalar ayrılmıştı. Ayrıca, yatılı öğrencilerin yatakhanesi de bu kattaydı. İkinci katın ön cephesindeki büyük kapının süslemeli kenarları "balğami" denilen Hacı Bektaş taşındandı. İkinci kata, dışarıdan, binanın ön cephesindeki kapının sağ ve sol yanından karşılıklı dönme taş merdivenler aracılığıyla çıkılıyordu. Ancak bu merdivenler, 1925 yılında yıktırılacak, üstü teraslı, yeni bir giriş yeri yapılacaktı.

Binanın büyüklüğüne ve genişliğine oranla, pencereler küçük ve seyrekti. Bu yüzden binanın içi, çok güneşli günlerde bile loş olurdu. Binaya baca konulmamıştı. Soğuk hava bastırdığında, odalara kurulan sobaların boruları, pencere camlarından bir karenin yerine geçirilmiş sac ya da tenekeye açılan delikten dışarıya çıkarılıyor, bir dirsekle yukarıya veriliyordu.

Bahçenin güney cephesinin sınırı bir boşluğa açılıyordu. Bu yüzden bahçenin bu tarafının kenar kısmı, artan yontma taşlardan sura benzeyen kademeli bir duvar hattıyla çevrildi. Daha sonraki yıllarda bahçe tümüyle duvar içerisine alındı.

Okulun tuvalethanesi bina içerisinde değil, bahçedeydi. Yanında, iki musluklu, deposu büyükçe

bir çeşme bulunuyordu. Bir zaman sonra bina içerisinde tuvalethane yaptırılacaktı.

Bahçenin bir özelliği de büyük, dikdörtgen bir havuzun oluşuydu. Bu havuzun başında Ahmet Haşim'in bile oturmuşluğu var. 1920'lerde bir gün Galatasaray'dan sınıf arkadaşı olan okul müdürü 'Sakallı' Celâl'i ziyaret edecekti. Melih Cevdet Anday'ın, şairin anılarına değindiği bir yazısından naklettiğine göre, şöyle yazmış Haşim: 'Taş Mektebin bahçesindeki havuzun başında akşamları Sakallı Celâl'in harikulade saçmalarını dinlerdik...'"

Buraya kadar geçen bu üç isim; Ahmet Haşim, Melih Cevdet Anday ve Sakallı Celâl, öğrenci, öğretmen, yönetici olarak Atatürk Lisesi tarihini yazan binlerce büyük isimden henüz üçü... Sakallı Celâl, nam-ı diğer Deli Celâl de okulda önce müdürlük, sonra okul önünde ayakkabı boyacılığı yapan, lise tarihinin en renkli simalarından...

Erol Üçer, onu şöyle anlatıyor: "Sakallı Celâl burada görev yaparken, Milli Eğitim Bakanı da çok yakın arkadaşı. O zamanlar 'Hukuk Fakültesi açılacak. Kendisine öğrencileri çok sıkmayın, müsamaha gösterin, sınıfta bırakmayın ki üniversiteye gidecek insan lazım' diyor. Çünkü zaten liselerde öğrenci çok az. Onun üzerine, Sakallı Celal çok ağır bir yazı yazarak istifa ediyor müdürlükten. 'Ben böyle bir şey kabul etmem. Öğrenciyse, onu yeteri kadar imtihan ederim' diyerek... Bizden beş-on sene evvel, İstanbul Teknik Üniversitesine ortaokuldan öğrenci alırlarmış. Lise öğrencisi olup da mühendis mektebine gidecek insan bulunamıyor. Hatta gazeteye ilan verilir, her türlü giyeceği, yiyeceği sağlanacak, harçlık verilecek diye teşvik edilirmiş. Öyle dönemlerden gelinmiş; bugün öğrencilere okul yetişmiyor..."

Turan Tanyer de Sakallı Celâl için "Bambaşka biri... Tam bir isyankar!" diyor. "Onun önayak olmasıyla, 1925 yılında ilk defa olarak Anadolu'da, lise düzeyinde bir okulda bir hanım öğretmen, Ahmed Ağaoğlu'nun kızı Tezer Hanım görev yapıyor. Bu bir Sakallı Celâl reformudur. Tezer Hanım, çok önemli bir kimlik, uzun yıllar Ankara Kız Lisesi'nin müdürlüğünü, on yıl da Kars milletvekilliği yapmıştır. Çok değerli bir eğitimci ve pedagogdur."

Servet, hikmet, mevâlid, ilm-i eşyâ, hıfzı's-sıhha, akâid, fıkıh, kelâm, kozmoğrafya, kavaîn, Ermenice; edebiyat, tarih ve riyaziyenin yanı sıra döneminin

Taş Mektebin Kimya Laboratuarı, 1930

1930'lu yılların başlarında Ankara Atatürk Lisesi'nin önden görünüşü.

Yenişehir'den Taş Mektebe doğru. Solda Orduevi, sağda yapımı tamamlanmak üzere olan Sıhhiye Vekâleti binası. Arkasında, tepede Taş Mektep. Prof. Pietro Canonica'nın heykeli de (Zafer Anıtı, 1927) yerinde.

Fizik Muallimi Sabit Bey laboratuuarında, 1930.

bu öncü okulunda eğitimi verilen derslerdendi. Yıllar sonra, hiçbir okulun programında yokken, Latince sınıfı açılmış olması da Taş Mektep'in yenilikçi misyonunun sürdüğünün, eğitim temellerinin ne kadar sağlam olduğunun bir kanıtı...

Her dönemi ayrı bir tarih olarak yazılmayı gerektiren Ankara Atatürk Lisesi'nin her döneminin ortak özelliğini ise Erol Üçer, şöyle ifade ediyor: "Gerek önceki, gerekse günümüz eğitim anlayışında Atatürk Lisesi'nin ülkeye yararı konusunda en ufak bir şüphemiz yoktur. Bu, okulun öğretmenlerinden, öğrencilerinden, toplumdan ve okulun kendi klimasından kaynaklanır. Ankara'nın en eski lisesi, tarihi bir okul. Osmanlı döneminin Türkiye'de eğitime verdiği değerlerle beraber başlayan, o programları, o kararları yürüten okullardan. Cumhuriyet döneminde olduğu kadar, Milli Mücadele ile geçen dönem içerisinde de okulumuzun çok yararlı çalışmaları olmuştur. Gerek öğretmenlerinin, gerek öğrencilerinin vatan uğruna gösterdikleri büyük fedakarlıklar bakımından, bir okul olmasının ötesinde, çok kutsal bir anlamı vardır hepimiz için."

Gerek Taş Mektep, gerekse 1940 yılında geçilen bugünkü bina, konum olarak hep Ankara'nın kalbinde olmuş. Bunun da anlamı büyük... 1920'de Kuva-yı Milliye gönüllüleri arasına girip şehit düşen öğrencileriyle, Birinci Büyük Millet Meclisi'nde aldıkları görevlerle hep vatanın kalbinde idiler. Hıfzı Veldet'in (Velidedeoğlu) zabıt katibi olduğunu, Vehbi Koç'un ise bir süre meclis matbaasında görev aldığını, yine Tanyer'in kitabından öğreniyoruz.

"Atatürk Lisesi bir tarih. Türkiye'nin tarihi..." diyor Erol Üçer. "Atatürk'le beraber Ankara, fevkalade önemli bir merkez olmuş. Cumhuriyet Türkiyesinin gelişmesi Ankara'dan planlanmış ve yönlendirilmiş. Tabii lisemiz de çok önemli görevler almış öğrencileri ve öğretmenleriyle. Saymakla bitmeyen çok değerli insanlar var. Onların pek çoğu ebediyete ulaşmıştır, onları rahmetle, Türkiye tarihinde yaptıkları güzel işleriyle anıyoruz.

Taş Mektep, Türkiye'de çağdaş ve batı kaynaklı eğitime önem veren, dünyadaki gelişmeleri takip edebilecek bir okul olma programı içerisinde yapılmış, zorluklarla, imkansızlıklarla ortaya çıkmış bir okul. O zamanki yöneticiler, fevkalade büyük gayret, heves ve heyecanla, adeta bugünleri görürcesine çalışmışlar. Milli Mücadele'ye verdiği

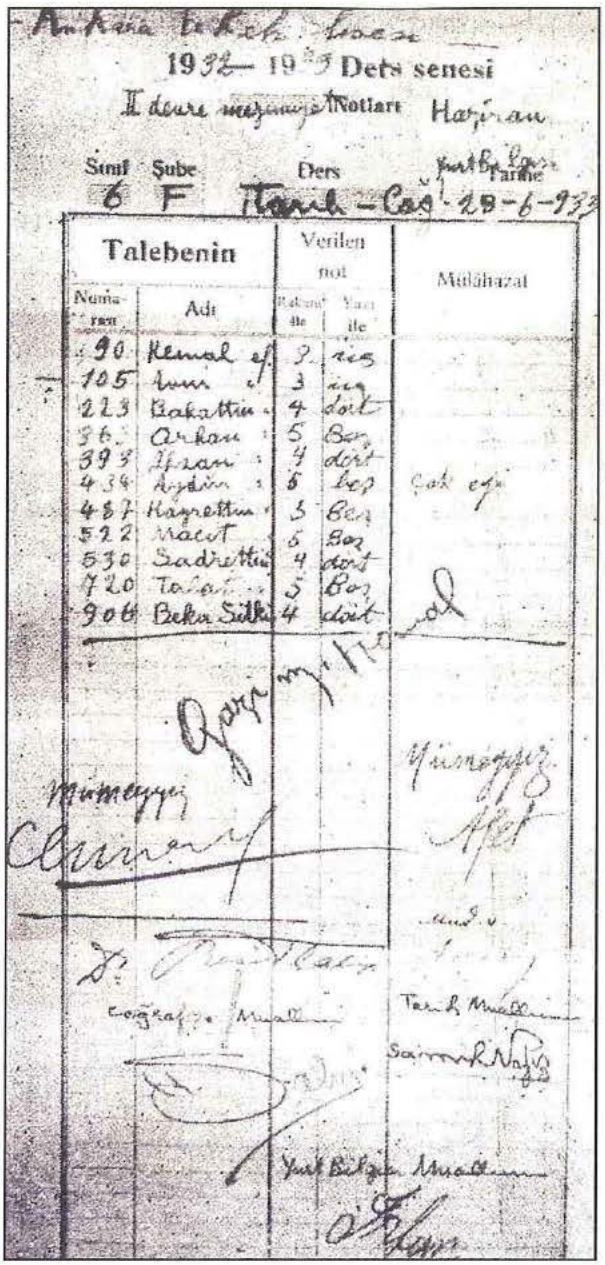
Ankara Atatürk Lisesi
1932 – 1933 Ders senesi
II devre müşterek Notları Haziran
Sınıf 6 Şube F Ders Tarih – Coğ. Tarih 28-6-933

Talebenin Numarası	Adı	Verilen not Rakam ile	Yazı ile	Mülâhazat
90	Kemal ef.	2	iki	
105	Ismet	3	üç	
223	Bahattin	4	dört	
36	Orhan	5	Beş	
393	Ihsan	4	dört	
434	Aydın	5	beş	Çok eğ.
487	Hayrettin	3	Beş	
522	Macit	5	Beş	
530	Sadrettin	4	dört	
720	Tahsin	5	Beş	
906	Beka Sükü	4	dört	

Mustafa Kemal Paşa'nın, Maarif Vekili Dr. Reşit Galip Bey'in, Avni (Yukaruç) Bey'in Afet (İnan) Hanım'ın, Samih Nafiz (Tansu) Bey'in, coğrafyacı Sahir Bey'in ve diğer öğretmenlerin imzalarının bulunduğu not cetveli.

1930'larda Lisenin bir sınıfı.

gazi ve şehitlerinin yanı sıra binası ile de vatan hizmeti vermiş Taş Mektep. Milli Müdafaa Vekâleti'ne evsahipliği yapmış, hastane olarak kullanılmış. Gazi Mustafa Kemal tarafından verilen sancağımız, okulumuzun en değerli varlıklarındandır..."

Mustafa Kemal Paşa'nın Sultanî'yi ziyareti...

"Ankara'ya gelişinin üzerinden az bir zaman geçmişti ki Mustafa Kemal Paşa, Sultanî binasına geldi. Mustafa Kemal Paşa'nın önünde Sultanî'nin yöneticileri, muallimleri, öğrencileri hazırdılar. Öğrenciler, Paşa'nın etrafını çevirdiler ve Paşa bir konuşma yaptı:

'Mektepli efendiler; sizler menafi milliyeyi müdrik birer münevver sayılırsınız. İçinde bulunduğumuz muhataralı vaziyeti sizlere izah etmeyi lüzumsuz addederim. Gerçi müşkülat azimdir. Fakat fütur getirmemek lazımdır. Millette ve gençlikte mücadele azmi oldukça her nevi müşkülat iktiham edilecek ve müstevliler mukaddes vatanımızın sinesinde mağlup ve münhezim olarak mukaddes topraklarımızdan sürülüp çıkarılacaktır. Misak-ı Milli hudutlarımız dairesinde ve istiklali tam içinde yaşatacağız. Buna emin olarak müsterihane çalışınız. Vatan sizden vazife beklediği zaman koşarak şitab edeceğinizden eminim.' "

Sultanîliler cephede...

"Milli Mücadele yıllarında Ankara Sultanîsi'nin gençleri, günün gelişmelerini izliyor, aralarında konuşuyorlardı. Gençler cepheye gitmek, savaşmak arzusuyla doluydular. Bazıları gittiler; şehit düşenler oldu; geriye yaralı dönenler de. Hıfzı Veldet Efendi, o günleri anlatır: '...Ankara Lisesi'nde benden daha yüksek sınıflardan ve benim sınıfımdan kimi arkadaşlar, 1920 yazında, okulun tatil aylarında, gönüllü olarak Kuva-yı Milliye'ye yazılıp demirci Savaşları'na katıldılar.(...)

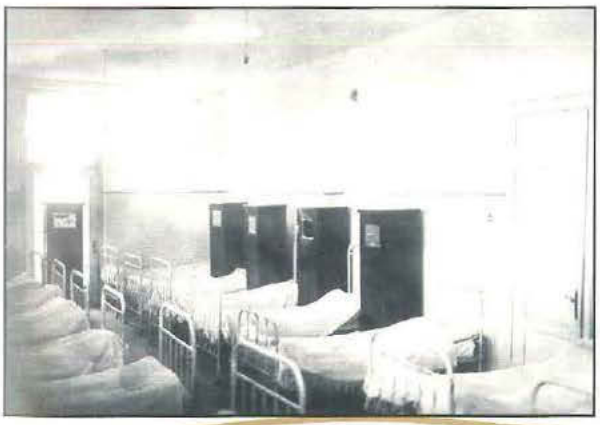

Öğretim başlayınca cepheden okula dönen gönülleri birer kahraman gibi karşılamıştık. Gözlerimiz boş yere Salih Ağabey ile Tahsin'i arıyordu. Gerçi acı haberi daha önce almıştık. Fakat inanmak istemiyorduk. Dönenlerden Memduh (Payzın) savaş alanında Salih Ağabeyi nasıl aradığını, onun henüz soğumamış cesediyle karşılaşınca nasıl üzüldüğünü, ailesine göndermek üzere alıp getirdiğini, tek servetini, saatinin o dakikada henüz işlemekte olduğunu anlattığı zaman hepimizin gözleri dolmuştu...' "

"Taş Mektebin tarih öğretmeni ve müdür yardımcısı Samih Nafiz Bey (1906-1976), kendisinin de sorumlu olduğu ders öğretmeni olarak hazır bulunduğu sınav gününü, gazeteler, dergilerde birkaç defa yazmıştır. Bunlardan birinde taş binada geçen saatleri şöyle nakleder: 'Sene 1933. Haziranın 28'i, perşembe günü. Atatürk, Ankara Erkek Lisesi'ni o sabah ziyaret etmiş, yapılmakta olan imtihanlarda bulunmayı arzu etmişti. Maiyetinde en yakın arkadaşları merhum Nuri Conker, Salih Bozok, Kılıç Ali vardı. Ayrıca Kız Lisesi tarih öğretmeni Afet Hanım kendilerine refakat etmekteydi. Gençler, Atatürk'ün imtihanlarında bulunmasından endişe duyuyorlardı, muvaffak olamayacaklarına inanmış bulunuyorlardı. (...)

Büyük Mustafa Kemal, evvela talebeyi hocasıyla karşı karşıya bırakmayı muvafik görmüş ve soruların öğretmenler tarafından sorulmasını istemişti. Şimdi sual bulmak veya güzel soru çıkarmak da müşküldü. Nitekim, coğrafyacı arkadaşlarımızdan birinin şu sualini derhal kesmiş ve değiştirmişti.

Öğretmen talebeye şöyle sormuştu:

- İtalya'nın memleketimiz hakkındaki emelleri nedir? Bize irredantizmi anlatır mısınız?

Atatürk kaşlarını çatmış ve öğretmene sormuştu:

- Bundan ne kastediyorsunuz, İtalya'nın memleketimiz hakkında ne gibi emelleri vardır, bunu Devlet Reisi olarak ben bilmiyorum, siz izah eder misiniz?

Öğretmen şaşırmış, sıkılmış ve cevap vermişti:

Üç şair çocuk

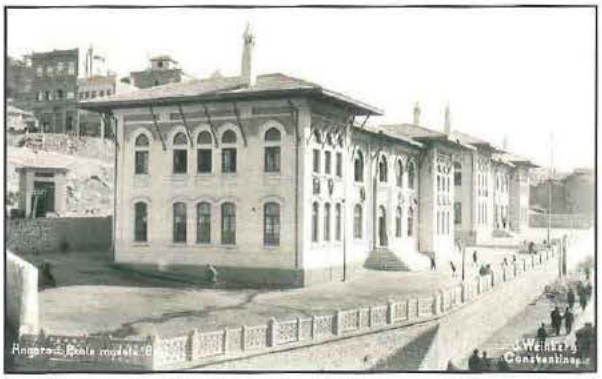

Anafartalar Caddesi'nde ikiz okullar.

"1339 (1923) hatırasından". Taş Mektebin 7. sınıfının futbol takımı. İsyancılar! (Sermet Atacanlı'nın aile albümünden)

Gençlerbirliği birinci takımı, 21 Kânûn-ı sâni 1340 (1924) Lise Spor'u yenen takım. (Sermet Atacanlı'nın albümünden)

- Paşam, İtalyanlar Antalya'yı almak istiyorlar, memleketimizde gözleri var da onları sormak istedim.

- Bu suali değiştiriniz. Böyle sual olmaz. Çocuklara başka memleketleri umacı olarak göstermeye hakkımız yoktur. Türk çocuğu, kendisine hiçbir milletin tecavüz edemeyeceği bir ruh haleti ile beslenmelidir, bilmelidir ki Türk Milleti'ne kimse ilişemez.' "

Gariplerden...

"Tarih öğretmeni Samih Nafız Bey, 1933 yılında günün gazetelerine geçmeyen sınav izlenimleriyle ilgili bir başka yazısında, Mustafa Kemal Paşa ile bir öğrenci arasında geçen konuşmayı nakleder. Samih Nafiz'in çizdiği sahnede, Reisi Cumhur'un karşısındaki öğrenci aksi bir tavır içerisindedir. Paşa, gencin babasını da iyi tanımaktadır. Baba, kısa bir süre önce vefat eden Türk Dili Tetkik Cemiyetinin ilk başkanı, mebus Samih Rifat Bey'dir...

'Samih Rifat'ın oğlu Oktay geldi... Sorulan bazı suallere biraz da ters cevap verir gibi bir hal almıştı... Israrla tekrarladı... (Atatürk)

- Söyle Oktay... Yunan Medeniyetini Türkler mi kurdu?..

- Öyle diyorlar efendim...

- Öyle diyorlar değil, öyledir.

Hepimizi korku almıştı...Oktay çıktı... Atatürk gülerek ilave etti...

- Allah rahmet etsin, babası da böyle idi... Fakat sonradan bizden daha ileri gitti.' "

"Ankara'da Anafartalar Caddesinden Samanpazarına doğru giderken yüksekçe bir yerde ikiz okullar vardır. Mimar Mukbil Kemal (Taş) Bey'in 1924-1925 yıllarında başlayıp bitirdiği bu okul binaları, 'Gazi Mustafa Kemal İlk Erkek Numune Mektebi' ve 'Latife-i Gazi Mustafa Kemal İlk Kız Numune Mektebi' adlarını taşırlardı o zamanlar. Orhan İstanbul'dan geldiğinde Gazi Mustafa Kemal'in beşinci sınıfına yazılmıştı. Oktay da aynı sınıfın öğrencisiydi.

Bu iki çocuk, ilkokuldan çıkınca, 1927'de Taş Mektep'in orta kısmının birinci sınıfına kayıtlarını yaptırdılar. Arkadaştılar; ama Oktay Rifat'ın dediğine göre asıl, dokuzuncu sınıfta 'canciğer arkadaş' olurlar. 'İkimiz de şiir delisi idik,' der Oktay Rifat.

Orhan Veli, zil çalar çalmaz Oktay Rifat'ın yanına gider ve dermiş ki: 'Teneffüsü gavur etmeyelim Oktay.' Bu sözün ne anlama geldiğini Oktay Rifat açıklıyor: 'Şiir sözü edelim, şiir konuşalım demekti bu. Bir yıl sonra İstanbul'dan Melih geldi. Üç kafadar, çocukluktan delikanlılığa elele geçtik.'

Bu ikilinin arasına katılan sarışın çocuk Melih Cevdet ise, iki arkadaştan bir yaş küçüktü. İstanbulluydu. Babası Avukat Cevdet Bey Ankara'ya gelince, o da başkentli olmuştu.

Üç İstanbullu gencin hayatı, Cumhuriyet'in ilk yıllarında Ankara Erkek Lisesi'nde kesişmişti..."

Okulun Hababam Sınıfı yoksa da

Badi Ekrem'i var...

"Ankara Sultanîsi'nin Müdürü Münif Kemal Bey, spora ve futbola meraklı bir kişiydi. Okulun öğrencilerinden oluşan bir futbol kulübü kurmayı düşünüyordu. Hatta kulübün adını bile hazırlamıştı: Muallimler Birliği. Zaten Beden Eğitimi Hocası Ekrem Bey'in yönetiminde okul öğrencilerinden oluşan bir futbol takımı da vardı. Ekrem Bey, eski bir futbolcuydu. İstanbul'un iddialı takımlarından, ittihatçıların Altınordu takımında santrafor olarak oynamıştı. Tanınmış bir futbolcu olmanın yanı sıra, Rıfat Ilgaz'ın çok satmış bir kitabının kahramanlarından olacaktı ileriki yıllarda; Hababam Sınıfı'nın Beden Eğitimi öğretmeni 'Badi' Ekrem.

Rıfat Ilgaz, Ekrem Bey ile birlikte İstanbul'da Karagümrük Ortaokulu'nda aynı yıllarda öğretmenlik yapacak, yazar bu meslektaşına, romanının unutulmaz karakterleri arasında yer verecekti.

Ekrem Bey'in takımı kurarken küçük sınıflardan bazı yetenekli oyuncuları okul futbol takımına almaması, bazı öğrencileri huzursuz etti. Futbola tutkulu yedinci sınıf öğrencileri isyan bayrağı açtılar! Diğer sınıfların takımlarını tek tek yenmelerine, hatta diğer bütün sınıfların karması bir takımı da yenilgiye uğratmalarına rağmen, yedinci sınıf takımından tek bir öğrencinin bile okul takımına çağırılmaması çocukları çok kızdırmıştı.

Ekrem Bey'in tavrı, küçüklerin öfkesi, 'Gençlerbirlik' kulübünün kuruluşuna giden yolu açtı. Gençlerbirliği Spor Kulübü'nün temeli, 14 Mart 1923 günü atıldı."

Taş Mektebin yatakhanesi.

Okul Sancağı. (75. Yıl Cumhuriyet Eğitim Müzesindedir.)

Lâle Sokak tarafından Atatürk Lisesi. Lojman binası ve onun ardında Havagazı ve Elektrik Fabrikası görünüyor.

Lâle Sokak ucundan lojman ve okul binaları.

Okul bahçesinde Atatürk büstü önünde okul müdürü ve öğretmenler: Soldan başlayarak; Ragıp Kural (Coğrafya), Mahmut Işıtman (Beden Eğitimi), Sami Kayral (Müdür Muavini), Nebil Otman (Tarih), Enver Koray (Tarih), Kerim Soyer (Tarih), Mahir Adataş (Müdür Muavini), İhsan Üngüt (Müdür), Fazıl Bengisu (Müdür Muavini), Fethi Yücel (Matematik), Necati Geçkinli (Fizik), Mahmut Baydur (Fransızca), Mustafa Gürtan.

Çok kıymetli öğretmenler ve öğrenciler...

Ankara'nın Köklü Çınarı kitabının yazarı Turan Tanyer'e fantastik bir soru yönelterek, "Öyle bir şansınız olsa, okulun hangi döneminde, kimlerin öğrencisi, kimlerin arkadaşı olmak isterdiniz?" diyoruz. Turan Bey; "Eski insanlara karşı bir zaafiyetim, onların yaşamışlıklarına bir merakım var; o yüzden Ahmet Hamdi Tanpınar'ın öğrencisi olmak, onu tanımak isterdim. Orhan Veli, özellikle de rahmetli oğlu arkadaşım olan Oktay Rifat'la da yanyana oturmak isterdim..." diyor.

Evet ya, büyük isim Ahmet Hamdi Tanpınar, Atatürk Lisesi "muallim"lerinden... Yanı sıra, onun gibi Türk edebiyat dünyasının değerlerinden Nurullah Ataç, Suut Kemalettin Yetkin, Faruk Nafiz Çamlıbel, ressam Eşref Üren de öyle...

Sadece onlar mı... Daha niceleri... Derin bir nefes alarak, dilimiz döndüğünce, buraya yazamadıklarımızdan da özür dileyerek, Atatürk Lisesi mezunlarını ve belli dönemlerde okuyanlarını saymaya çalışalım...

...Hıfzı Veldet Velidedeoğlu, Vehbi Koç, İhsan Sabri Çağlayangil, Oktay Rifat, Orhan Veli, Melih Cevdet Anday, Can Yücel, Turgut Özakman, İlhami Sosyal, Burhan Doğançay, Zeki Çetinkaya, Cüneyt Arcayürek, Hasan Cemal, Sinan Çetin, Can Dündar, Zafer Mutlu, Tayfun Talipoğlu, Erman Toroğlu, Mustafa Yolaşan, Altan Öymen, Korkmaz İlkorur, Mahfi Eğilmez, Güneri Civaoğlu, Mehmet Barlas, Kartal Tibet, Alpay, Kadri Şarman, Şevket Uğurluer, Yavuz Yalçınkaya, Kenan Işık, Yıldırım Aktürk, A. Kurtcebe Alptemoçin, Şamil Ayrım, Hüsamettin Cindoruk, Hikmet Çetin, Turhan Güven, Onur Kumbaracıbaşı, Rüşdü Saracoğlu, Atilla Sav, Önder Sav, Ufuk Söylemez, Hikmet Uluğbay, Gazi Yaşargil, Münci Kalayoğlu, İlber Ortaylı, Reşat Baykal, Oral Pektaş, Ömer Saatçioğlu, Süha Sevük, Ergun Toğrol, İlhan Akipek, Oluş Arık, Aydın Aytaç, Esen Beder, Vural Bertan, Çetin Çuhruk, Nevzat Gözaydın, Erkin Kandemir, Fevzi Renda, Yavuz Renda, Aydın Sayılı, Engin Yaşınkaya, Yahya Zabunoğlu, Nejat Tokgözoğlu, Aykut Erbengi, Doğan Altınbilek, Yenal Ansen, Ferruh Atbaşoğlu, Nevzat Avcı, Tahir Dengiz, Aydın Esen, Şahin Gürün, Ali Karaaslan, Altan Koçer, Cüneyt Sel, Ahmet Bulgurlu, M. Nazif Günal, Nahit Kısakürek, Oyman Sayer, Ferhat Selamoğlu, Ayduk Koray, A. Nihat Özsan, Uğurhan Tunçata, Erol Üçer, Cengiz Yalçın, Faruk Yalçın, Cihan Candemir, Emin Karakuş, Fethi Giray, Mehmed Kemal, Oğuz Özdeş, Atilla Onuk, Can Evcan, Bekir Çiftçi, Ahmet Oktay, Beyhan Cenkçi, Ülkü Arman, Aydın Köker...

Neler dediler, neler yazdılar...

Prof. Dr. Hıfzı Veldet Velidedeoğlu

"Bahçesi, Ankara'nın bozkır iklimine göre oldukça yeşildi..."

"Ankara Lisesi, bugün Hacettepe Üniversitesi binalarının bulunduğu tepecik üzerinde, Abdülhamit döneminde yapılmış, sağlam, iki katlı bir yapı idi. Alt katta derslikler, üst katın bir kanadında birkaç derslik ve yönetici odaları, öteki kanadında ise öğrenci yatakhaneleri vardı. Yapının genişliğine göre pencereler küçük ve seyrek olduğundan, binanın içi en güneşli günlerde bile biraz loş olurdu. Bahçesi, Ankara'nın bozkır iklimine göre oldukça yeşildi. Pek çok akasya ağacının yanında tek tük meyve, özellikle ayva ağacı vardı." (Milli Mücadele Anılarım'dan...)

Turgut Özakman

"İyi ki Atatürk Liseliyim!.."

"Yıl 1940. Savaş başlamış, yayılıyor. Babamın işi dolayısıyla İstanbul Bakırköy'den Kırıkkale'ye geldik. İlkokul beşinci sınıfı Kırıkkale'de bitirdim. Ortaokul yeni açılmış, yetersiz. Daha yeterli bir öğrenim görmem için Ankara'da, halamla eniştemin yanında kalmama karar verdiler. Ankara'da kayıt işlemleri, bugün yerinde yeller esen Taş Mektep'te yapılıyor. Şimdiki Yüksek İhtisas Hastanesinin yerindeydi o görkemli taş bina...(...) 2005 yılında okulda bir konuşma yapmış, yöneticilerin, öğretmenlerin, kız ve erkek öğrencilerin düzeylerine hayran, kadirbilirliklerine minnettar olmuştum. İyi ki Atatürk Liseliyim diye düşünmüş, talihime şükretmiştim. Haklıyım değil mi? İyi ki Atatürk Liseliyiz!"

Mehmet Barlas

"Bana tarihi, edebiyatı sevdiren insanlar..."

"Ortaokulu seçerken babam dedi ki: 'Amerikan Koleji, High School gibi bir okula mı gitmek istersin, yoksa bir Türk okuluna mı?' 'Ne farkı var?' dedim.

Ankara Atatürk Lisesi Eğitim Vakfının ilk müteşebbis heyeti. Ayaktakiler (soldan sağa): A. Halim Özkaynak, Rahmi Mağat, Şafak Sancar, Dündar Tümay, Kadri Erkmen, Ahmet Yaycıoğlu, İlhan Akipek, Metin Ataç. Oturanlar (soldan sağa): Ümit Erkal, Abuzer Berilgen, Şükrü Solakoğlu, Bülent Epir, Erol Üçer, Semin Kızılkaya.

'Bak' dedi, eğer böyle bir Amerikan ya da İngiliz Kolejine gidersen batı edebiyatını, bir batı dilini çok iyi öğrenirsin, batı kültürünü çok iyi alırsın. Fakat bir Türk okuluna gidersen, bütün Türkiye'den arkadaşların olur. Bir Amerikan kolejine gidersen küfretmeyi öğrenemezsin, Türkçe'yi iyi öğrenemezsin. Ama eğer Türk okuluna gidersen, Türkiye'yi damardan öğrenirsin. Yani kapıcı çocuğundan da arkadaşın olur, bakan çocuğundan da. Bir tercih yap,' dedi. Ben de, 'İyi ama baba, bu senin anlattığında tercih yok ki,' dedim. 'Tabii, bir devlet okuluna gideceğim, işim yok kolejde' dedim. Bizim ailenin bütün kızları koleje giderdi, galiba ben ilk oldum. Babam beni öyle yönlendirdi. Mimar Kemal, Namık Kemal, sonra da Atatürk Lisesi... Atatürk Lisesi'ne girdiğimde çok korktum. Çok görkemli bir bina, bahçesi çok büyük. Kalabalık. Bana üniversite gibi geldi. Çok kuvvetli hocalar vardı, bana tarihi, edebiyatı sevdiren insanlar..."

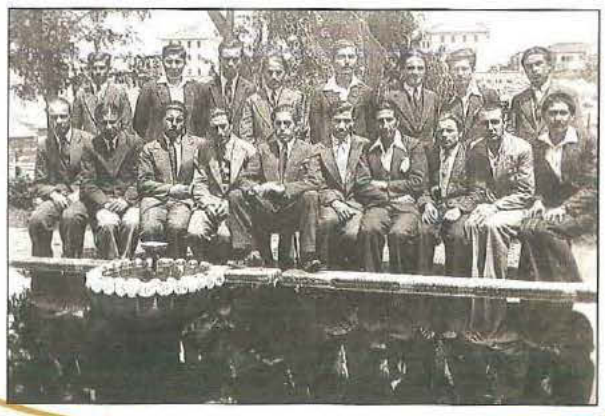

Can Dündar

"Dünkü kabusum Ankara Atatürk Lisesi bugün gurur veriyor..."

"1970'lerin sonunda orada öyle kötü günler geçirdim ki yıllar yılı önünden geçmeye bile çekindim. Oysa bugün, 120'nci yaşını kutlarken o eski namını unutturup yepyeni bir eğitim yuvasına dönüşmesiyle gururlanıyorum. Lisemin 120'nci kuruluş yıldönümü balosunu kaçırdım. Oysa aylardır heyecanla o geceyi bekliyordum. Eski mezunlarla sohbet edecek, yenilerle tanışacaktım. Olmadı. Balonun çok iyi geçtiğini sonradan, mezunlarımızdan Altan Öymen'den duydum. 120'nci yaş gününü kutlamak pek az okula nasip olan bir ayrıcalık... Galatasaray Sultanîsi'nin 1868'de kurulduğunu düşünürseniz, 1886'da Ankara gibi bir yerde bir Mekteb-i İdadî kurulmasının önemini daha iyi algılarsınız.

Bize o tadı yaşatan, okula kol kanat gererek onu eski saygınlığına kavuşturan bir avuç gönüllü mezun

oldu ki en başta bu işi misyon edinen Gama Holding'in Yönetim Kurulu'nun ve Atatürk Lisesi Vakfı ALEV'in Başkanı Erol Üçer'i saymam gerekiyor. Yoğun çabalarla okul 90'ların başında Anadolu Lisesi statüsüne kavuştu. Anadolu liseleri arasında ÖSS ortalaması ile birinciliğe oturdu. Adeta kaçarcasına mezun olduğum okula birkaç yıl önce, söyleşi için davet edildim. Eski sınıf arkadaşlarımla buluştuk, son ayrıldığımız bahçeye biraz ağarmış saçlar ve tatsız anılarla yeniden döndük. Bizim dönemimizin işkencehanelerinin laboratuvar olduğunu görüp iftihar ettik. Yeni öğrencilerle sohbet ettik. Liselerarası satranç turnuvasında birinci olmalarını tebrik ettik. Okulun bahçesinde çeyrek asır sonra yeniden fotoğraf çektirirken yakın geçmişi değil, inatla uzak geçmişi anımsayan yaşlı talebeler gibi şendik."

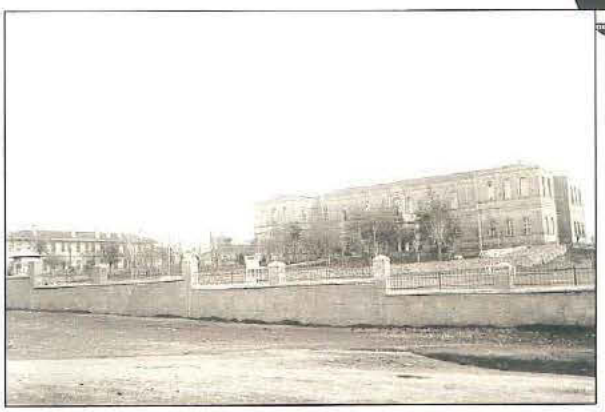

Korkmaz İlkorur

"Beş 'baba' dersten ikmale kalıp, sınıfta, tam tabiri ile, 'çaktım!' "

"Okul çok eski ve çok kalabalıktı. Liseye başladığım o yıl okul tek tedrisat idi. Her bir sınıf herhalde 50-60 kişi idi ve okulda binlerce öğrenci bulunuyordu. Böyle bir kalabalık içinde eğitim vermek ve almak şüphesiz çok zor idi. 'Almak' da diyorum, çünkü, tam ergenlik çağındasınız; spor, kızlar, müzik, sinema gibi dikkat çekiciler eğitimci dikkatinin üzerinizde olmadığı bir ortamda derslerden çok aklınızı çeliyor. Nitekim, ben de, Mahfi gibi, okulu asmamama ve derslere girmeme rağmen, ergenlik uğraşlarına kendimi kaptırdım ve lise 1'de beş 'baba' dersten ikmale kalıp, sınıfta, tam tabiri ile, çaktım. Rahmetli annem ve babam sert bir reaksiyon göstermediler. Yalnızca, 'Bu sana bir ders olsun' dediler. Gerçekten de bu bana büyük bir ders oldu. Çaktığım yıl, önümdeki sırada oturan ve okulun futbol takımında da oynayan Çavlan diye bir arkadaşım vardı. O da bir evvelki sene lise 1'de kalmış, bizimle birlikte tekrar ediyordu. İyi futbolcu idi ve her türlü okul dışı faaliyetine zaman ayırabiliyordu ve dersleri de fevkalade iyi idi. Baktım ki ikisi birlikte oluyor, sonraki üç yıl içinde, okul dışı faaliyetlerimi çok aksatmadan ama hakikaten çok ciddi ve sistemli çalışarak okulu çok iyi bir derece ile bitirdim."

Mahfi Eğilmez

"Bir daha hiçbir sınava çalışmadan girmedim..."

"Size en sevdiğim anımı anlatayım. Lise sonda ilk karnemde 7, ikinci karnemde 3 zayıfım vardı. O zamanlar son sınıflarda ayrıca bitirme sınavları yapılır ve geçip kalma durumu o sınavlara göre belirlenirdi. Son sınav olan cebir sınavına gelene kadar bütün derslerden geçmiş ve kendi çapımda bir mucizeye imza atmıştım. O zaman anladım ki ben öyle yıl içinde ders çalışmak yerine, bu tür sınav aralarında çalışıp başarılı olabiliyorum. Cebire yıl içinde çalışmadığım için bir buçuk gün arada ne kadar çalışılırsa o kadar çalışarak sınava geldim. Çocuklar arasında cebirci için 'kağıtları okumaz, sonuçlara bakar' diye bir şehir efsanesi yaygındı. Sınavda arkamda oturan arkadaşım bütün soruları çözmüş ve bana da sonuçları söylemişti. Diyelim ki birinci sorunun yanıtı 2. Onu biliyordum ama oraya kadar hangi formüller, hangi denklemler yazılıp, hangi çözümlerle gelineceğini bilmiyordum. Başladım yalan yanlış denklemler yazıp, çözmeye. Uydura uydura bir yere getiriyor ve 2 sonucunu bulup onu çerçeve içine alıyordum. Bütün sorular için aşağı yukarı benzer uydurma denklemleri yazarak sonuçları aynı yöntemle yazdım. İki gün sonra sınav sonuçları asılmıştı. Gidip baktım, 1 almıştım. Çok şaşırdım, çünkü ya 10 ya da 0 almam gerekiyordu. Tam o sırada birisi omuzuma dokundu. Döndüm baktım, cebir hocam karşımda duruyor. Gülerek dedi ki 'sana niçin 1 verdim biliyor musun?' Benim yanıtımı beklemeden devam etti: 'Öyle güzel şeyler uydurmuşsun ki bunun da bir değeri vardır diye düşündüm. Bu çaban nedeniyle sana kopyadan sıfır vermedim ve disipline de sevk etmedim.' Sonra yürüdü gitti. Onun o tavrı beni öylesine etkiledi ki bir daha hiçbir sınava çalışmadan girmedim."

Prof. Dr. İlber Ortaylı

"Müthiş bir plan, müthiş bir fonksiyon, müthiş bir mimari..."

"Atatürk Lisesi iyi bir yerdi. Ne zaman ki Atatürk Lisesi'ne geldim, hoca gördüm. İyi hocalar vardı orada. Orta sonda hem Köy Enstitülü hem Gazi Eğitimli hocalarım oldu. Köy Enstitülü öğretmenlerin sayısı azdı; bilgili ama sert adamlardı onlar... Öbürleri daha müşfik ve pedagogdu. (...) Mesela rahmetli Reşide Sancar (meşhur Necdet Sancar'ın eşi, Nihal Atsız'ın gelini ya da yengesi oluyordu) bize fizik öğretiyordu. Ama siz ona gidip cebir, geometri sorun, onu da anlatır. Kimya sorun, onu da... Reşide Sancar; fizikçi, matematikçi, kimyacı ve ciddi ciddi her şeydi. Kimyadan lise 1'de redoks denklemlerini 'dalga geçmiş' dinlememiştim. Benim arada sırada dersi ekip koridorda dolaşarak 'muavine yardım etme' gibi kolaylıklarım vardı. Reşide Hanım'a sordum 'redoks'u... Ayağını dayadı o alçak kalorifere, (Bruno Taut'un yapısıdır Atatürk Lisesi... Müthiş bir plan, müthiş bir fonksiyon, müthiş bir mimari) kafama vura vura anlattı. Gidip ona bir demet çiçek götürün, almazdı; öyle biriydi. Bunlar muhteşem insanlardı. Herhalde bugünkülerden de çok daha az geliri vardı herkesin o sırada. Bu öğretmenlerin sağcısı da böyledir, solcusu da... İdealleri birdir: 'Vatan... millet... bu halk.' Sağı solu fark etmez. Kendilerine göre varyasyonları olsa bile... Vakur insanlardır. İyi yetiştirilmişlerdir. (...) Devlet ricaline gidip dalkavukluk etmek mi? Asla... Bir tanesi 'Menderes'in oğlunu çaktırmış. Hoş, Menderes de o işle uğraşmaz ama... Yok, 'hususi ders' verilecek bazı çocuklara... Zinhar! Mevzubahis değil." (Zaman Kaybolmaz'dan...)

Bekir Çiftçi

"Sayemde, konserler 100-150 tane Atatürk Liseli dinleyici kazandı..."

"Bizim dönemimizde Atatürk Lisesi'nde okuyup da yontulmamak mümkün değildi. Edebiyat derslerine Nurullah Ataç geliyor; Beşir Göğüş, Fevziye Abdullah Tansel, Ahmet Şevket Bohça geliyor. Bohça, adam gibi adam! Turan Tanyer'in söylediği gibi, 'rint adamı.' Eşref Üren resim hocası, düşünebiliyor musunuz! Hayrünnisa Köni bir efsane. Felsefe hocası filan değil, adam etme hocası. Her şeyi öğretiyor. Sporda Kıllı Mahmut meşhur; Mahmut Işıtman. Balkan şampiyonu, Akdeniz Oyunları şampiyonu Akın Altıok'u yetiştiren de, yine Balkan ve Akdeniz Oyunları şampiyonu, olimpiyatlara katılmış Fahir Özgüden'i, harika bir futbolcuyken döve döve atlet yapan da oydu. Müzik öğretmeni Kemal İlerici, benim yeteneksizliğim karşısında kendi saçını başını yolar, basardı sıfırı. Bir gün, Dil ve Tarih Coğrafya Fakültesi'nde Cumhurbaşkanlığı Senfoni Orkestrasından Rahmaninov dinlediğimiz bir konserdeyim. Bana neden orada olduğumu sordu, klasik batı müziğinden zevk aldığımı söyledim. 'Ulan' dedi, 'do'yla bilmemneyi ayıramıyorsun ama bu konserleri izliyorsun ya, dur sana bir 10 vereyim.' Tabii hemen akabinde, Dil Tarih'in o berbat salonundaki konserler 100-150 tane Atatürk Liseli dinleyici kazandı..."

Bir Makas Hikâyesi

Berkay ORHANER
2003 yılı mezunu
ODTÜ Fen Edebiyat Fakültesi Sosyoloji 4. sınıf

Herşey lisenin birinci sınıfında okuyan bir öğrencinin, ilgi alanlarına ilişkin bir şeyleri gerçekleştirmek istemesiyle başladı. Benim ilgim o zamanlar bilgisayarlar üzerineydi. Okulun internet sitesinin yenilenmek istendiğini duymuştum. Matematik öğretmenimiz Mehmet BİLİCİ bu amaçla bir öğrenci takımı kurmuştu. Oluşturduğu ortamla hem öğrenciler arasında bir takım duygusu yaratıyor, hem de bilgisayarı daha iyi öğrenmemizi sağlamaya çalışıyordu. Çalışmalara başlayınca anladım ki meğer ben hiçbir şey bilmiyormuşum. Takımdaki diğer arkadaşlarım harıl harıl kod yazıyorlar, resimleri dijital olarak düzeltiyorlar, ileri düzeyde tasarım yapıyorlar ve kesinlikle benim anlamadığım teknik bir dilde konuşuyorlardı. Sağ olsunlar beni yine de çalışmalara dahil ettiler, fakat tasarımcı olarak değil, içerik sağlayıcı olarak. Bu çalışmalar sürerken birgün bir şeyler için makas gerekti. O zamanlar bilgisayar laboratuvarının en yakınında makas temin edebileceğimiz yer ALEV'in odasıydı. İçeri girince vakıf koordinatörümüz Gönül ERTUNA'yı ilk kez gördüm. "Affedersiniz, bize bir makas lazım, sizden alıp yarım saat sonra getirebilir miyim?" Bir iki dakika benim anlayamadığım bir suskunluk oldu. "Sen kimsin?". Gönül Hanım sormaya devam etti, "sınıfın hangisi, boş zamanlarında ne yapıyorsun, nerede oturuyorsun?". Ben sürekli yanıt veriyordum; ama bir süre sonra suçluluk hissettim. "Pardon yanlış birşey mi yaptım?". Ne yazık ki öğrencilik boyunca bu duyguyu hissetmeye her zaman hazırızdır. Her an sebebi ne olursa olsun size kızılmasına olanak vardı.

Neyse ki bu soruların amacı çok başkaymış. Gönül Hanım ağzından baklayı çıkardı; vakfın desteğiyle daha önceki yıllarda okulda tiyatro çalıştırıldığını, bu sene de tiyatro olacağını ve benim mutlaka seçmelere gelmem gerektiğini söyledi. Hiç ikna olmadım. Makası aldım çıktım.

Seçme günü geldi. Gönül Hanım görevlendirdiği nöbetçi öğrenci ile ne yaptı etti, beni okul çıkışında konferans salonuna getirtti. Katılım oldukça yoğundu. İçeride her halinden tiyatro ile yakın ilişkide olduğu belli olan adam (Behçet KARGALIK), Gönül Hanım'a "Kim o kart sesli çocuk?" diye sordu. Benmişim. Seçmeler yapıldı. Kendisi o yıllarda hâlâ Devlet Opera ve Bale Müdürlüğünde çalışmakta olan Behçet Hoca elime metni tutuşturdu. "Sen" dedi, "şu yaşlı, biraz bunak ama kurnaz Rus toprak ağasını oynayacaksın". Sonrasında uzun soluklu bir çalışma başladı.

Şimdi geriye bakınca daha iyi anlıyorum ki Behçet Hoca bitmek tükenmek bilmez sabrı ile, bazen günde sadece bir cümle çalışarak, bazen metinle hiç uğraşmayıp bize hayat dersleri vererek, bazen de bizden çok kendisi oynayarak kendi profesyonelliğinin niteliklerini, bizlerin yeniyetme hevesine indirgedi. Behçet Hoca oldukça ilginç bir kişilikti. Çantasında bütün hayatını taşırdı. Her çeşit elektronik araç gereç, sadece kendi istediği gibi kahve yapmasını sağlayan maddeleri barındıran özel metal bir kutu, üç dört kat giysi, son çıkan bilgisayar dergileri, tespih ve onlarcası her an yanında bulunurdu. Tiyatroyu aşkla yapıyordu. Etkisi çabucak bizi de sardı ve her okul çıkışı akşama kadar çalışmak benim için hiç yılmadan ve çok severek yaptığım bir etkinlik haline geldi. Tiyatro ekibinde deneyim ve yetenek bakımlarından en geride olmama rağmen, Behçet Hoca'nın bendeki ısrarı sonuç verdi. Bu yüzden Hocamın bendeki emeğini unutamam.

Yönetmen Behçet H. KARDALIK oyuncularla okuma provası yaparken.

'Bir Evlenme Teklifi' adındaki Anton Çehov'un yazdığı oyunumuzda Opera'nın dekorlarını, kostümlerini ve makyaj tekniklerini kullandık. Konferans salonunun tiyatromuzun akustiği için yeterli olmayacağını düşündüğümüzden, sahne olarak okuma salonunu kullandık. Uzun bir hazırlık dönemi sonrasında Bir Evlenme Teklifi'ni

yirmiden fazla temsille arkadaşlarımızın ve öğretmenlerimizin beğenisine sunduk.

'Rol yapma' dendiğinde günlük yaşantımızda olumsuz birşeylerin kast edildiğini anlarız. Oysa ki biz rol yaparak kendimizi daha iyi anlamaya başlıyorduk. Behçet Hoca bizi 'alt metin' kavramıyla tanıştırmıştı. Herhangi bir cümle veya sözlü ya da sözsüz davranış aslında gizli bir anlam ifade ediyordu. Alt metin işte bu üstte kalan sözlerin ve davranışların asıl imâ etmek istediği niyeti açığa vuran duygu ve düşüncelerdi. Senaryonun her cümlesinde ve rejimizdeki her jestimizde alt metnin ne olduğunu tartışıyorduk. Bir sözcüğün yerine göre nasıl kendi sözlük anlamının tam tersini bile ifade edebileceğini gördük. Öğrendik ki, alt metinlerin farkına varmak, günlük ilişkilerimizden en profesyonel ortamlara kadar size bedeninizi ve sözlerinizi daha iyi kullanma imkanı verir. Rol yapmak ise hayatın sonsuz ilişkiler yumağını ve insan davranışlarının ne kadar çok katmanlı olduğunu gösterir. Böylece tiyatro ile ilgilenmek tekdüze anlayışların önüne geçilmesini sağlar. Bir tiyatrocu belki bir fanatik olabilir; ama asla dogmatik olamaz.

Tüm bu kazanımlar sadece tiyatroyu icra eden için değil, tiyatroyu izleyerek deneyimleyenler için de geçerlidir. Tiyatro izlerken televizyonun aldatıcı ekranı ile karşı karşıya olamazsınız. İnsanın hikayesi, insana, kanlı canlı insanlar tarafından anlatılır. Tiyatronun tüm çalışılmışlığı ve o hazırlık sürecinin tüm niteliği izleyenlere de kendisini hissettirir. En klasik tiyatro oyunlarında bile izleyenler oyunun içindedir. Oyuncular senaryoyu izleyenlerle birlikte yeniden hayata getirirler. Böylece tiyatroda oluşan etkileşim, tiyatro deneyimini tüm kendine özgülüğü ile hafızalara kazır.

Henüz lise öğrencisiyken kendimi bu deneyimin tam ortasında bulduğum için çok şanslı hissediyorum. Tiyatronun bana kazandırdığı nitelikler hâlâ en önemli yardımcılarım olarak göreve hazır bekliyorlar. Bu anlamda minnettâr olduğum ALEV'in, adına yakıştığı şekilde bir eğitim vakfı olduğunu yeniden vurgulamak isterim.

Bir Evlenme Teklifi'nden sonra tüm yaşantımın değiştiğini söyleyebilirim. Bir süreliğine okulda yeni tanıştığım kişilere kendi adımı söyleme gereği duymamam gibi birkaç gelip geçici meşhurlaştırıcı etkinin yanı sıra, asıl değişim ilgi alanlarımın yönü doğrultusunda oldu. Edebiyattan daha çok etkilenmeye ve sosyal bilimleri daha çok merak etmeye başladım. Bunun dışında lise öğretimim bitene kadar okulun bütün temsillerinde görev aldım. Sonrasında doğrudan sesin kullanımına odaklı bir kuruluştan eğitim gördüm. Daha lise bitmeden birkaç radyoda çalıştım. Sonrasında ses odaklı çalışmalara ara versem bile tiyatro deneyiminin etkilerini hep hissettim. Üniversitemdeki öğrenci temsilciliği görevimin gerektirdiği koşullarda hitabet ve beden dili konularında tiyatroya ne kadar borçlu olduğumu bir kez daha anladım.

Kendi deneyimimin tiyatronun eğitimdeki önemini vurgulamak için bir örnek teşkil etmesini dilerim. Lisedeki müfredat kapsamında bazı sınavlarda belli metinleri ezberlemek zorunda kalırdık. Şimdi hiçbiri aklımda yok; ama oyunda söylediğim uzun sözler hâlen aklımda. Bir de uzun yıllardan sonra lise arkadaşlarınızla karşılaştığınızda isim hatırlamak zor olabilir. Benim için de durum aynısı, yalnız tek bir farkla; uzun süre sonra karşılaştığım arkadaşlarım bana, oyundaki rolüm gereği canlandırdığım karakterin her sıkıştığında herhangi bir anlama gelebilecek sözü olan, 'Ve daha bir sürül' diyorlar. Lisede geçen yılları sadece 'öğretim' olmaktan çıkarıp, 'eğitim'e dönüştürmek için tiyatro gibi etkinliklere daha çok ihtiyacımız var. Bu anlamda 'eğitim'i desteklediği için ALEV'e bir kez daha teşekkür ederim.

Bu yazıda adı geçenler şimdi ne yapıyorlar?

Mehmet BİLİCİ: Okulumuzda öğretmenlik yapmaya devam ediyor. Derse her girdiğinde Mehmet Hoca ve öğrencileri hep bir ağızdan birbirlerine hatır soruyorlar. Mehmet Hoca "Otur!" demiyor, "Teşekkür ederim arkadaşlar, oturabilirsiniz" diyor.

Gönül ERTUNA: ALEV'in gözü ve şefkatli eli olarak çalışmaya, kendi deyişiyle öğrencileri 'keşfetmeye', her an her yerde bulunmaya ve tatlı sohbetiyle bütün çevresinde alev rengi çiçekler açtırmaya tüm çalışkanlığıyla devam ediyor.

Behçet H. KARGALIK: Atatürk Lisesi'nde Bir Evlenme Teklifi'nden sonra 'Pusu' isimli bir oyun daha sahneye koydu. Opera'dan emekli oldu. Şimdi daha çok üniversite öğrencilerini çalıştırıyor. Tüm 'ilginç'liği devam ediyor. Etrafını eğitmekten, öğrencilerinin niteliklerini yükseltmekten ve çevresindekileri şaşırtmaktan vazgeçmiyor.

Makas: Lise bitmeden hemen önce Gönül Hanım bu makası bana çok anlamlı bir şekilde hediye etti. O günden beri çerçeveletilmiş şekilde duvarımda asılı olarak bizim eve gelen misafirlerin meraklı bakışlarını üzerine topluyor. "Berkay neden bu makası duvara astın?"

Bir bilseler...

11.04.2008

"Bir Evlenme Teklifi" oyunundan bir sahne.

Öğrenmek ve Yeniden Öğrenmek

A. Said DOLU
2004 yılı mezunu
İstanbul Üniversitesi İktisat Fakültesi İktisat Bl. 4. Sınıf

Çoğu insanın yanıldığı bir durumdan bahsederek yazıma başlamak istiyorum. Bu; Eğitim öğretim kavramının, kurumsallaşmış eğitim yapısıyla özdeşleştirilmesi, tabiri caizse üniversiteden sonra insanın öğrenecek bir şey kalmıyormuşçasına hayat planlaması yapmasıdır. Yüksek lisans ve lisans mezunu bir çok gencin yaşadığı bu sendrom, hayatı boyunca kendini hissettirecek, kişiye muallakta kalmak mefhumunu yaşatacaktır. İşte öğrenilecek ilk kavramın, öğrenmenin yaşının olmayacağı gerçeği olması bile gene sağlam bir eğitim temeliyle gerçekleştirilebilir ve Atatürk Lisesi burada devreye girmektedir.

Her yıl mezun verdiği yüzlerce öğrencinin hayatlarında her zaman bir dönüm noktası olmayı başarmış bu koca çınarın on yıllardır her yaz aynı güzellikle verdiği meyvelerin işte en büyük sırrı budur: Beşikten mezara kadar kendini yenilemek...

Ülkemizin her kesimine başarılı bireyler kazandırmanın kıvancını yetiştirdiği öğrencilere verdiği özveriyle birleştiren Atatürk Lisesi, her zaman hak ettiği yeri bulmuş ve bulacaktır.

Burada ufak bir anımdan bahsetmek isterim:

İstanbul'da, Üniversiteye başlayacağım ilk gün, kafamda birçok soru işaretiyle okula gittim. Mikroiktisat dersi hocamız yaşlıca bir profesördü. Ben, etrafımdaki insanlara, sıraya, duvarlara, tahtaya ve pek tabii ki hocamıza adapte olmaya çalışırken hocamız sınıfa şöyle seslendi:

–Arkadaşlar, biliyorum ki büyük bir bölümünüz okulun bu ilk gününde dersten ziyade okulu ve hocalarınızı merak ediyorsunuz. Şanslısınız ki ben de sizleri tanımak istiyorum. Şimdi sırayla ad ve soyadınızla hangi liselerden geldiğinizi öğrenerek bu dersi tanışmaya ayırmak istiyorum.

Tanışmaya başladık. İsmini söyleyenlerden İstanbullu olanlar lisesini de söylüyor, şehir dışından gelenler ise isimleriyle beraber sadece geldiği şehri belirtmekle iktifa ediyorlardı. Sıra bana geldiğinde ben adımı ve soyadımı söyledikten sonra Ankara Atatürk Lisesi'nden mezun olduğumu söyledim. O zamana kadar olmamış bir olaydı' belki, profesör bana dönerek:

– Oo... bu sene taş mektepten de öğrencimiz var, bak buna sevindim, dedi.

Hocamızın, Pertevniyal, Kadıköy, San Joseph gibi okullara vermediği tepkiyi niçin bizim okula verdiğini başta anlamadım ama bu bana gurur vermişti.

İleride o hoca ile sıkı ilişkiler içinde de oldum ve daha sonra anladım ki Atatürk Lisesi'nin yeri gerçekten çok ayrı.

Tabii okulumuzun bu noktaya gelmesindeki en büyük etkenlerden birinin ALEV olduğu unutulmamalıdır. Okulun sosyal faaliyetlerini düzenlemekten laboratuarların yenilenmesine, okul müzesinden bahçe düzenlemesine, ekstra rekreasyon alanları oluşturulmasından sınıfların yenilenmesine, kütüphaneden spor aktivitelerine ve öğrenci burslarına kadar geniş bir yelpazede çocuklarını yarına güvenle hazırlamanın mücadelesini vermiş, vermeye de devam etmektedir. Sadece yeni nesillere daha müreffeh bir gelecek sunmak isteminin meyvesi olan bu çalışmalar ALEV'e yakışır bir surette ve hızla sürmektedir.

'ATATÜRK LİSELİ olmaktan gurur duymak' için ortaya koydukları yoğun çabadan ötürü kendilerine bir kez daha teşekkür etmek gerekir.

Binlerce öğrencisi olan üniversitelerde öğrencilerin liselerine göre kurmaya çalıştığı ikili ilişkilerde bana bu haklı gururu yaşatan gerçek okulum Atatürk Lisesine, benden maddi ve manevi desteğini esirgemeyen ALEV'e bir kez daha teşekkür ederken, hocalarımı, beni ve benim gibi binlercesini bu vatana, millete kazandırdığı için yürekten kutluyorum. İyi ki varsınız...

13.04.2008

Atatürk Lisesi Eğitim Vakfı'na

Saliha EREN
2002 yılı mezunu
Hacettepe Üniversitesi
Tıp Fakültesi (İng. 6. sınıf)

Ben Atatürk Lisesi 2002 yılı mezunlarından Saliha EREN. Şu an Hacettepe Üniversitesi Tıp Fakültesi (İngilizce) son sınıfta intern doktor olarak çalışıyorum. Yaklaşık 3 ay sonra mezun olacak taze bir doktor adayı olarak sizlerle duygu ve düşüncelerimi paylaşmak istedim.

İlkokul sonrası 1995 yılında kazanmış olduğum Atatürk Lisesi'nin ortaokul ve lise bölümlerini birincilikle bitirdim. Atatürk Lisesi 7 yıllık eğitim-öğretim sürecinde bizlere sadece sınavları kazanacak bilgiler sunmadı; pek çok sosyal alanda kendimizi yetiştirmemizi sağlayacak olanaklarla Ankara'daki pek çok okuldan çok farklı ve üstün olduğunu görmemizi sağladı. Spor, resim, satranç, edebiyat, bilgisayar gibi her öğrencinin kendi ilgi alanına göre katılabileceği etkinlik ve topluluklarla kendimizi tanımamızı, kendine daha çok güvenen bireyler olarak yetişmemizi sağladı. İşte bu yüzdendir ki bizler liseyi bitirdiğimizde yalnızca lise diploması almadık; bir kimlik kazandık: "Atatürk Lisesi mezunu". Bu kimlik kararlılığı, sorumluluk duygusunu, sosyalliği, çalışkanlığı, Atatürkçülük'ü anlatan çok değerli bir aidiyet. O yüzden kendimi tanıtırken önce Atatürk Liseli'yim diyorum ve her seferinde bundan onur duyuyorum.

Atatürk Lisesi Eğitim Vakfı ise Atatürk Lisesi'nin ayrılmaz bir parçası. Eski mezunlarımız ile öğrenciler ve yeni mezunlarımız, yani bizler arasında bir bağlantı köprüsü konumunda. Benim Atatürk Lisesi Eğitim Vakfı ile tanışmam okula başlamamdan önceye denk geliyor. Yine Atatürk Lisesi mezunu olan komşumuz, çok iyi bir geliri olmayan babamın okuyan 3 çocuğundan biri olmamı da göz önünde bulunarak, sayın Gönül ERTUNA ile tanışmamıza vesile oldular. Bundan sonra Atatürk Lisesi Eğitim Vakfı ile beraber olduk. 13 yıllık beraberliğimiz artık gönül bağı oldu. Ortaokul ve lise dönemi boyunca aldığım maddi, manevi destek benim daha çok çalışmam ve daha başarılı olmam için pozitif bir geribildirimdi.

Aslında liseyi bitirirken bu ilişkinin biteceğini düşünmüştüm. ÖSS'den yüksek puan alarak derece yapan bir öğrenciye göre sancılı bir tercih süreci geçirdim. Hedefim doktor olmaktı fakat 6 yıllık uzun ve masraflı bir tıp eğitimi, üniversitede okuyan diğer iki kardeşimi düşününce ailemi zorlayacaktı. İki tercih formu hazırlamıştım; birisi Ankara'da bulunan tıp fakülteleri; diğeri ise özel üniversitelerin burslu mühendislik bölümlerinden oluşuyordu. Bu sıkıntılı dönemimde Atatürk Lisesi Eğitim Vakfı'na gittim ve her başım sıkıştığında bana yardımcı olan sayın Gönül ERTUNA ile bu sıkıntılarımı paylaştım. Kendisi beni sayın Erol ve Mine ÜÇER ile tanıştırdı ve onların destekleriyle tıp fakültesi tercihlerimi içeren formu teslim ettim. 3 ay sonra mezun olacağım ve ilk tercihim olan Hacettepe Üniversitesi Tıp Fakültesi'ni kazandım. Ömrümün kalan döneminde yapacağım mesleği belirlerken de yanımdalardı.

Şimdi düşündüğümde 13 yıldır Atatürk Lisesi Eğitim Vakfı ile birlikteyim ve ne mutlu bana ki ben de çok az bir zaman sonra ihtiyacı olan tüm öğrenci arkadaşlarıma cesaret ve destek vereceğim.

Ortaokul, lise ve üniversite yaşamım boyunca benden hiçbir konuda desteklerini esirgemeyen, sıkıntılı, mutlu, her anımda yanımda olan sayın Mine ve Erol ÜÇER'e, sayın Gönül ERTUNA ve tüm Atatürk Lisesi Eğitim Vakfı çalışanlarına teşekkürlerimi sunuyorum.

Saygılarımla.

17.03.2008

Başarı bir adım ötede

Özgür SARIKAYA
Mekanik Montaj
Grup Şefi
GAMA Endüstri - Rusya

Ulu Önder Atatürk gençlere şöyle sesleniyor: "Türk çocuğu ecdadını tanıdıkça daha büyük işler yapmak için kendinde kuvvet bulacaktır". Atamızın bize verdiği mesaj bir çok araştırmacının önemsediği bir gerçekliktir. Biz gençler bilim, sanat ve benzeri konularda faaliyet gösterirken, ancak; geçmişimizden ve bizim geçtiğimiz yollardan geçmiş büyüklerimizin deneyim ve bilgi birikimlerinden yararlanarak zirvelere oynayabiliriz.

Belki de büyük önderin söylediği bu söze en güzel örneği teşkil eden eserlerden biri o müthiş tarihiyle kökleşmiş bir çınar olan ve tarihinde kendisinden bir çok konuda feyz alabileceğimiz, büyük başarılar altına imzası bulunan insanların yer aldığı, Araştırmacı Turan TANYER'in kaleminden çıkarak 120 yıllık Ankara Atatürk Lisesi'nin geçmişine ayna tutan "Ankara'nın Köklü Çınarı Atatürk Lisesi" isimli kitaptır. Bu kitapta ismi geçen insanların yaşam mücadelelerini incelediğimizde hayatlarının ne büyük başarılarla dolu olduğunu görebilirsiniz. Bu kitabın hazırlanmasında ve bu güzel bilgilerin ölümsüzleştirilmesinde emeği geçen başta Sn. Erol ÜÇER olmak üzere bütün büyüklerimize teşekkür ederim.

Sayın Erol ÜÇER ile bir araya gelen arkadaşları Ankara Atatürk Eğitim Vakfını kurmuş o günden bugüne en iyiye ulaşarak sayısız aydın ve bilim adamı yetiştirmeyi amaç edinmiştir.

İşte bu amaç doğrultusunda yapılan girişimlerden biri de başarılı öğrencilerin yetiştirilmesi aşamasında yaşadıkları maddi sıkıntıların aşılmasına yönelik olarak geliştirilmiş burs sistemidir. Atatürk Lisesi mezunlarından biri olan ben de bu imkanlardan yararlanan çok sayıda öğrencilerden biriyim. Ben ODTÜ Makine Mühendisliği bölümünden mezun oldum; ardından ABD'de Makine Mühendisliği üzerine master yaptım. Amerika'daki eğitimimi tamamladıktan sonra GAMA Holding bünyesinde çalışmaya başladım ve devam etmekteyim.

Geçmişime baktığımda başarılarını resmeden insanların makalelerinin içinde kaybolduğum o yıllardan gelip, kendi deneyimleri ile gelecekte yetişecek başarılı gençlere bir yazı yazıyor olduğumu gördüğümde, hem şaşırıyor hem de bunun ne kadar haz verici bir duygu olduğunu hissediyorum. Ayrıca şunu belirtmek isterim ki öğrenci kimliğinden, iş hayatındaki bu yerlere gelinceye dek zamanın göz açıp kapayıncaya kadar geçen bir süreç olduğunu bilmenizi isterim; ancak bu yol bir çok engelle dolu. Yine de başarı bir adım ötede. Eğer benim gibi, hayat standartlarını yükseltmekteki tek şansınız kaliteli ve düzeyli bir eğitim görmekten geçiyor ve bu eğitim için size sonuna kadar destek olunuyorsa emin olun ki çok şanslısınız ve çok iyi bir noktada duruyorsunuz. Seçilmiş ve elenmişler arasına girdiğiniz bu noktaya üstün yeteneklerinizle gelmişsiniz demektir. Sahip olduğunuz bu potansiyelin şu ilkeleri izlemekle üstün başarılara vesile olacağına inanıyorum.

Başarılı olmanın ilk ilkesi işinizi hayatınızın en önemli hedeflerinden birisi haline getirmek ve severek yapmaktır. Meslek seçimi yaparken mutlaka kendinizi iyi tanıyınız. Bence en başarılı insanlar kendilerini en iyi tanıyan insanlardır.

Değerli arkadaşlar başarının bir diğer anahtarı da öngörü yeteneğinizdir. İşiniz ve hayatınız için gereken her şeyi önceden öngörme ve sağlıksız sonuçlar doğurabilecek etkenleri ortadan kaldırabilecek gücünüz olursa aksaklıkları en aza indirgemiş ve sonuca ulaşmış olursunuz. Arkadaşlar hayatta her şey mümkündür önemli olan her deneyimden ders çıkarmak ve bize öncülük eden değerli insanların fikirlerini önemseyerek gösterilen çiçekli yolda ilerlemektir.

Öğrencilik döneminde, okulu bitirdiğimde ne olacak sorusu ile kafanızı meşgul etmeyin. Bunun yerine öğrencilik günlerinizi, kendinizi en iyi şekilde geliştirmek için değerlendirin. Fırsatlar kendiliğinden önünüze sunulacaktır. Ne kadar donanımlı olarak öğrencilik hayatınızı bitirir iseniz, o kadar çok fırsatın sizi beklediğini unutmayın.

Son olarak mühendislik mesleğini seçmeyi planlayan arkadaşlar için kendi mesleğimi de önermek isterim. İş imkanları tahmininizden çok daha fazla olan bir meslektir.

Önümüzdeki yıllarda Atatürk Lisesi'nden mezun olan başarılı genç mühendisleri aramıza bekliyoruz.

İnanıyorum ki yıllar sonra mezun olacak birçok genç "Ankara'nın Köklü Çınarı Atatürk Lisesi" isimli eserin yeni ciltlerinde, daha büyük başarı ve gurur öyküleriyle yer alacaktır.

Saygılarımla.

"Bir Destandır Çanakkale" Ko
BİRİNCİLİK

Ankara Büyükşehir Belediyesinin düzenlediği "Bir Destandır Çanakkale' konulu kompozisyon yarışmasında Okulumuz HZ-D sınıfı öğrencilerinde Meltem ŞAHİN "Dedeye Mektup" adlı kompozisyonuyla Birincilik

Dedeye Mektup

Meltem ŞAHİN
HZ-D Sınıfı - 950

Sevgili Dedeciğim;

Ne sen beni gördün ne de ben seni gördüm ama; ben seni ziyarete geldim. Senin adını koydular. Kardeşim Mehmet. Mehmet'i de getirmek isterdim. Getiremedim... Affet. O daha küçük, ama merak etme ben geliyorum ziyaretine. Seni anlatacağım O'na.

Sabah erken güneş yeni doğmuş. Güneşin ışıkları dağları okşamakta. Dedeciğim seni görsem... Sen de beni böyle okşar mıydın? Sıcak, güvenilir...

Etrafıma bakındım seni görmek için. Acaba sen de beni görüyor musun diye. Dede, biraz kendimden bahsedeyim sana. Ben Meltem. Senin hiç görmediğin torunun. Senden yıllar yıllar sonra doğmuşum; ama büyüklerim ve özellikle ninem seni bana anlattılar. Ninemin evinde eski, soluk, bir köşesi yırtık fotoğrafın hala durur. Bazen o fotoğrafı alır taa gözlerinin içine içine bakarım. Acaba beni görseydin neler anlatırdın? Şimdi burada aynı duygular içindeyim. Keşke bir mucize olsa, yanına gelsem, elini tutsam, bana Çanakkale'yi anlatsan. Çok merak ediyorum, rehberlerin anlattığı gibi mi acaba... Ama, eminim sen daha güzel anlatırdın yaşadıklarını, savaşı, arkadaşlarını...

Dedeciğim buralar şimdi çiçeklerle kaplı. Kurşunların yerini çiçekler almış. O zamanlar nasıldı? Gözlerimi kapadım. O günleri hayal etmeye çalıştım. Kurşun sesleri... Korktum. Sımsıkı sana sarıldım. Öyle sıcak ve öyle candansın ki. Sanki uyanmış da bana sarılmış gibi...

Dedem, bana hayallerimde sarılma. Uyan, aç gözlerini...

Annen sana söylemedi mi? Ben bu topraklar için bu bayrak için öldüm. Allah bana karşılığında ölümsüzlüğü vaad etti. Ölümsüzlüğe inanmayanlar, ölümsüz eserler yaratamazlar. Bu ölümsüz toprak, bizlerin canları ile yıllardır yeniden yeniden doğuyor.

Bak yavrum! Şu toprağa bak. Bizim buralar toprak kokar içine çek. Asırlardır gezdiğimiz, binlerce yurttan getirdiğimiz çiçeklerin kokusudur bu. Nasıl verilir, nasıl terk edilir, nasıl bırakılır? Burası Allah'ın ülkesidir. Bu toprakların efsununa inan yavrum.

Evet, geldiler, aldılar. Aldılar ama, onların karşısında Hector, Piriamos, Paris vardı. Galip devletlerin karşısında Ahmetler, Aliler, Mehmetler, Ayşeler... vardı. Yüreklerinde inanç, birlik, vatan sevgisi, bayrak sevgisi vardı.

Şimdi soruyorum sana; bu inanç, iman, vatan sevgisi karşısında kim durabilir? Agamemnon mu? Sana söyleyeyim yavrum. Şimdi burada, bu tepede kim duruyor? Biz. Söylediklerimi anladın mı? Bu topraklar bizim ve bizim kalacak.

Tefrika girmedikçe bir millete
Düşman giremez
Toplu vurmadıkça yürekler
Onu top sindiremez.

Gel yavrum. Artık zamanım doldu. Bin yıllık türkü beni çağırıyor. Gitmem lâzım. Kaşların ve gözlerin tıpkı ninen. O, cepheden dönüşümü nasıl dağ gibi beklediyse sen de dedenin gidişini aynı vakurla karşıla. Saçların bizim oralar gibi. Mis gibi toprak kokuyor. Hoşçakal yavrum. Seni Allah'a ve ülkesi Anadolu'ya emanet ediyorum. Hoşçakal...

Kadınların yeminlerini kat kat aşan, erkeklerin bozduğu yeminlerin adına yemin ediyorum; ben Meltem. Ahmetlerin, Alilerin, Mehmetlerin torunu. Doğduğum, ilk sütünü emdiğim, dağlarında çiçekler derdiğim toprakları sağ oldukça terk etmeyerek, terk ettirmeyeceğim. Vallahi ve billahi.

Ödülü Kompozisyon Yarışmasında "Beklenen Zafer" ve MANSİYON"

11 TA-H sınıfı öğrencilerinden Akbel AKYÜREK'de "Beklenen Zafer" başlıklı kompozisyonuyla Mansiyon kazanmıştır. Her iki öğrencimizi de kutluyor, kompozisyonlarını yayınlıyoruz.

Beklenen Zafer

Akbel AKYÜREK
11 TAH Sınıfı - 2100

Destanlar, en az düşen yapraklar kadar sayısız yazılmış. Zaferler, çiçeğinde açmış baharın. Yeşeren düşler koşmuş vatanı kurtarmaya ve Çanakkale, tarihe kazınan bir imza

Yaraları vardı koca adamın. Düşman bedeni işgal ediyordu. Çolak olan kolumuzu, dilsiz olan dilimizi, sağır olan kulağımızı kesiyordu. Dilim dilim doğranıyorduk. Öte yandan yurdun toprağından nasiplenen her yürek, tek bir çağrıya kulak veriyordu. Yiğitler Çanakkale'ye koşuyordu.

Yanık bir türküsü vardı "geçilmez" şehrin. Bir aynalı çarşısı, bir de boğazı... Neydi bu kadar önemli kılan Çanakkale'yi? Neydi soluksuz savaşan insanların derdi? Nereden bilecekti -kimle savaştığını bile bilmeyen- düşman! Tüfeklerin namlusundan fırlayan mermiler çarpışırken, ateş ortasında kalan İngilizi sipere taşıyan Mehmet'i, daha önce hiç görmemişlerdi. Yeni Zelanda'dan gelen Anzaklı, ne bilsindi kiminle karşı safta olduğunu. Mehmet'im bulduğu kuru ekmek parçasını bile paylaşırken, vahşeti hayvanatı geçmiş bir topluluk, insanlığı burada öğrenecekti.

Çanakkale'yi geçerlerse, yeni bir baş takacaklardı koca adama. Tutar mıydı kanı, saf dokusuna Anadolumun? Yakışır mıydı Türk yurdunun bedenine bir başka baş? Kendimizi bulmak içindi Çanakkale'yi savunmak. Sömürgeci bir mantığın boyunduruğuna girmemek için son şans. "Tüten en son ocak" ta sönmeden yakılan bir ateş, yeniden baharı görmek için ölümüne bir çırpınış.

Her evde sessizliğe gömülen bir ayrılık ağrısı ve her hânenin -tarifsiz evlat sevgisini bağrına basıp- eli kınalı yiğitleri tereddütsüz uğurlayışı. Gözleri çakmak çakmak, yüreği kor bir Komutanın emrinde, koca bir subay ordusu. Bırakarak yurtlarını, yuvalarını siperlere koşan yüzlerce baba, üniversiteli binlerce fidan, bıyıkları henüz terleyen yaşıtlarım ve cepheye erzak taşıyan yüreği büyük analarım... O sene mezun veremeyen liseleri mi, Trabzon'dan gelen avukat Mehmet'i mi, Adana'dan usta Mehmet'i mi, Batman'dan çoban Mehmet'i mi... Kurban olunası hangi civanmerdin vatana kurban oluşunu anlatayım?

İşte başlıyordu destanı yazılmaya Anadolu'nun. Toprağın ağzından fışkıran yıldırımlar, ufukları parçalıyordu. Siperlerin tepesine düşen bombalar, arslan Mehmetçiğin göğsünde sönüyordu. Kafa, göz, gövde, bacak, kol, ayak havaya savruluyordu. Fakat hey hat? Savaşın en şiddetli yerinde düşen Mehmet'im, sanki yeniden canlanıyordu. Mermisi biten süngüsüyle, bir elini kaybeden diğeriyle meydana çıkıyordu. Seyidimin sırtındaki ağır yük, düşmanın düşüncesini çatlatıyordu da Koca Seyit'in belini bükemiyordu. Tarihe sığmayan bu manzaranın kahramanları, bu vatanı kurtarıyordu ve beklenen zafer, "Çanakkale geçilmez!" diye haykırıyordu.

Lisemizin mezuniyet coşkusu

121 Yıllık tarihi, geçmişi ve misyonuyla Türkiye'nin en köklü okullarından olan Lisemizin son sınıf öğrencileri mezuniyetlerini renkli bir baloyla kutladı.

20.06.2007 tarihinde Ankara Hilton Otelinde gerçekleşen baloya öğrencilerimiz, Lise Müdürü, yöneticiler, öğretmenler ve Atatürk Lisesi Eğitim Vakfı yöneticileri katıldı, yemekle başlayan ve gece geç saate kadar devam eden gecede mezun öğrenciler eğlencenin tadını doyasıya yaşadı. Gece Atatürk Lisesi Eğitim Vakfımızın (ALEV) mezunlar için hazırladığı hoş sürprizle renklendi. ALEV düzenlediği çekilişle 10 öğrenciye altın hediye etti.

Üniversite sınavına hazırlık yoğunluğu ve stresiyle geçen bir yılın ardından mezun olmanın sevincini yaşayan öğrencilerimize bundan sonraki yaşamlarında sağlık ve başarılar diliyoruz.

Nevruz Bayramı kutlandı

21 Mart Türk Dünyası ve Toplulukları Haftasında barış, hoşgörü, kardeşlik ve dostluk bayramı olan "NEVRUZ BAYRAMI" Ankara Atatürk Lisesinin hazırladığı ve Çankaya Kaymakamı Mustafa Hulusi ARAT, Ankara İl Milli Eğitim Müdür Yardımcısı Ulvi KABAKÇI, Çankaya İl Milli Eğitim Müdürü Haluk SAYDAN, Şube Müdürleri Züleyha TEKÇE AKÇA, Bahattin BÜYÜKER ve Yaşar KOÇAK, Çankaya Halk Eğitim Müdürü Sırrı ARPAÇ ile Çankaya İlçemize bağlı ilk ve orta dereceli okul idarecileri ve öğrencilerinin katılımı ile coşkulu bir şekilde kutlanmıştır.

Kutlamalar sırasında Okulumuzun folklor ekibinin yanı sıra ATAK Folklor Grubunun yöresel oyunları beğeni ile izlendi. Konferans salonunda resmi törenle başlayan kutlamalara Çankaya Halk Eğitim Müdürlüğü, Türk Dünyası Türküleri ve Sanatçısı ile katıldı. Günün önem ve anlamına ilişkin konular üzerine yapılan şiir ve konuşmaları okul bahçesindeki folklor gösterileri ve Nevruz ateşi yakılması izledi.

Nevruz Bayramı Okul Aile Birliğinin desteği ile tüm konuklara ve okul öğrencilerine yemekhanede verilen Türkmen pilavı, kuzu kızartması, ayran ve irmik helvası ziyafeti ile tamamlandı.

Yeni bir Nevruz Bayramında yeniden bir arada olma dilekleriyle, tam bir bayram havası içinde sona erdi.

Yaşasın Cumhuriyet

Kurtuluş Savaşı yıllarında Ankara'da, Türkiye Büyük Millet Meclisi Hükümeti adıyla yeni bir yönetim kurulmuştu. Fakat bu yeni yönetimin rejimi henüz belirtilmemişti. Türkiye Büyük Millet Meclisi Hükümeti özünde ulusal egemenliğe dayalı bir hükümetti. Fakat yeni Türkiye'yi devlet şekillerinden, yönetim biçimlerinden birine uygun olarak resmen ilan etmek gerekiyordu. Yani sıra devletin adının konmasına gelmişti.

Atatürk, yeni devletin şeklini cumhuriyet olarak kabul etmeyi düşündü. Kurtuluş Savaşı yıllarında bu fikrini açıklamayıp, uygun bir zamanı bekledi. Büyük Zafer'den sonra artık bu an gelmiş bulunuyordu. Aslında, Erzurum ve Sivas Kongrelerinin kararlarıyla Büyük Millet Meclisi'nin programları tamamen demokrasiye dayanmaktaydı. Saltanatın artık hiçbir etkinliği kalmamıştı. Son padişah da yurttan ayrılmış, saltanat kaldırılmıştı. Şimdi sıra Atatürk'ün kafasındaki Cumhuriyet Yönetimini resmen ilan etmeye gelmişti.

Atatürk, 28 Ekim 1923 akşamı birkaç arkadaşını Çankaya'daki köşküne davet ederek yemek sırasında arkadaşlarına:

–Yarın, cumhuriyeti ilan edeceğiz, dedi.

Misafirler hiç şaşırmadılar. Zaten böyle bir hareketi bekliyorlardı.

Atatürk, Teşkilat-ı Esasi'ye (Anayasa'ya) konmak üzere şu öneriyi hazırladı:

"Türkiye Devletinin şekli cumhuriyettir. Türkiye Devleti Büyük Millet Meclisi tarafından idare olunur."

Böylelikle yeni devlet şeklinin cumhuriyet olacağına kesin olarak karar verildi.

29 Ekim 1923 akşam saat 18.45'te TBMM oturumu açıldı. Atatürk'ün önceden hazırlattığı Anayasa maddesinin görüşülmesine geçildi. Görüşmeler sonunda öneri kabul edildi. Milletvekilleri ayağa kalkarak üç kez "Yaşasın Cumhuriyet!" diye bağırdılar.

29 Ekim 1923 Pazartesi günü saat 20.30'da Cumhuriyet ilan edildi.

Cumhuriyetimizin kuruluşunun 84. Yılı Okulumuz Matematik Öğretmeni Berna BÜYÜKYILDIRIM ve 11 F - EH sınıfı öğrencilerinin hazırladığı programla 29 Ekim 2007 günü kutlandı. Folklor ekibinin gösterisi ile coşku içinde sona erdi.

Lösemili çocuklara Lisemizden destek

2-8 Kasım Lösemili Çocuklar Haftası nedeniyle 11 Fen - GH sınıfı olarak, sınıf öğretmenimiz Nalan Bayram GÜNDÜZ'ün de katkılarıyla LÖSEV ürünleri satış standı açtık. Bunu yaparken kendimizi Lösemili çocukların yerine koyduk. Bu hastalığın bir gün herkesin başına gelebileceğinin bilincindeydik. Tedavi edilebilen bir hastalık olduğu halde maddi nedenlerden dolayı tedavi olamayan bu çocuklara yardım etmek bizim için bir gurur kaynağı oldu. LÖSEV'den sağladığımız ürünleri satarak onların tedavilerine sizlerin de desteğiyle küçük de olsa bir katkıda bulunduk.

Hepinize teşekkür ederiz. (11 Fen - GH Sınıfı)

Soldan sağa: ***Dilruba Başak AYDIN*** *(11 Fen-GH),* ***Burcu ŞEKEROĞLU*** *(11 Fen - GH),* ***Nalan Bayram GÜNDÜZ*** *(Edebiyat Öğretmeni),* ***Buğra SARI*** *(11 TM-BH),* ***Hatice MURAT*** *(11 Fen - B),* ***Betül KOÇAK*** *(11 Fen - B).*

Ağrı Dibekli İ.Ö. Okulu'na yardım amacıyla Almanca Öğretmeni Hatice ÜLGER ve 10 Fen - C sınıfı öğrencilerinin 27.03.2008 tarihinde düzenledikleri Kermes'te toplanan gelir adı geçen ilköğretim okulu müdürlüğüne gönderildi. Duyarlı davranışlarından dolayı öğretmen ve öğrencilerimizi kutluyoruz.

10 Fen - C Öğrenci ve Öğretmenleri toplu halde.

19.10.2007 Günü Lisemiz 11 Fen - AH ve 10. sınıf öğrencilerimizin gönüllü çalışmalarıyla A Blok girişinde geliri Şehit Aileleri Vakfına bağışlanmak üzere yiyecek, içecek kermesi yapıldı. Bu kermes sonucu toplanan gelir adı geçen vakfın hesabına yatırıldı.

Öğrencilerimizin duyarlı davranışlarından dolayı ALEV olarak kutluyor, başarılar diliyoruz.

10 Fen - C Öğrenci ve Öğretmenleri toplu halde.

Öğretmenler Günü

24 Kasım 2007 Öğretmenler Günü Vakfımızın, Öğretmenlerimiz için düzenlediği akşam yemeği ve Lisemiz Türk Dili ve Edebiyatı Öğretmeni Nurşen ZEYBEK önderliğinde 11 F-KH sınıfının hazırladığı gösteri ile Okulumuz konferans salonunda kutlandı.

Yemekte Emekli olan öğretmenlerimize birer şilt verildi.

Emekli öğretmenlerimize hizmetlerinden dolayı teşekkür ediyor, sağlık ve mutluluklar diliyoruz.

Vakıf Başkanımız Erol ÜÇER, Emekli olan İngilizce Öğretmenimiz Perihan YÜĞRÜK'e plaketini verirken.

11 F-KH sınıfı öğrencileri

Soldan sağa: ***İbrahim ÖZPINAR*** *(Beden Eğt. Öğrt.),* ***Nedim NAMDAR*** *(Lise Müdürü),*
M. Ali KAYNAROĞLU *(Emekli Beden Eğt. Öğrt.),* ***Perihan YÜĞRÜK*** *(Emekli İngilizce Öğrt.),*
Ahmet AKARACI *(Emekli Edb. Öğrt.),* ***Rana ŞEN*** *(Emekli İng. Öğrt.),*
Serap GÖKÇE *(Emekli Beden eğt. Öğrt.),* ***H. İbrahim ERDOĞDU*** *(Müdür Başyrd.)*

Lisemiz Öğretmenleri Öğretmenler Günü yemeğinde eğlenirken.

İstiklâl Marşı'nın Kabulü

Türk Kurtuluş Savaşı'nın en çetin döneminde, bir milli marşa duyulan gereksinmeyi göz önüne alan Milli Eğitim Bakanlığı, 1921 yılında bunun için bir şiir yarışması düzenlemiş, yapılan seçim sonunda, Mehmet Akif ERSOY'un şiiri 12 Mart 1921 günü büyük çoğunlukla TBMM'nce İstiklâl Marşı kabul edilmiştir. Bestecisi ise Cumhurbaşkanlığı Orkestrası şefi Zeki ÜNGÖR'dür.

İstiklâl Marşımızın kabulünün 87. yıldönümü Okulumuzda da törenle kutlanmıştır. Törene konuk olarak, tarihçi yazar Turgut ÖZAKMAN, Bilkent Üniversitesi İnsani Bilimler ve Edebiyat Fakültesi Dekanı ilk Kültür Bakanımız Prof. Talat S. HALMAN ve Vakıf Başkanımız Erol ÜÇER katılmışlardır.

Beden Eğitimi Öğretmeni Erdem ÖNCÜLER ile 11 F-E sınıfından Ecem TUFAN'ın açılışını yaptıkları törende, Lisemiz mezunu Turgut ÖZAKMAN, günün önemini anlatan bir konuşma yapmış, ardından 10 F-H sınıfından Görkem ÇELİK'in İstiklâl Marşını okumasıyla sona ermiştir.

Turgut ÖZAKMAN
Konferans Salonunda konuşma yaparken.

Soldan sağa: ***H. İbrahim ERDOĞDU*** *(Müdür Başyrd.)*, ***Gönül ERTUNA*** *(ALEV)*, ***Zeynel EKİNCİ*** *(Okul Aile Birl. Bşk.)*, ***Prof. Talat S. HALMAN*** *(Bilkent Üniv. İnsani Bilimler ve Edb. Fak. Dekanı)*, ***Turgut ÖZAKMAN*** *(Yazar)*, ***Erol ÜÇER*** *(ALEV Bşk.)*, ***Nedim NAMDAR*** *(Okul Müdürü)*

Atatürk Lisesi Çanakkale Şehitlerini Unutmadı

Tarih boyunca hiçbir millete nasip olmayan ve yüce Türk milletinin kahraman evlatlarınca verilen bir büyük mücadelenin adıdır Çanakkale... Şairin ifadesiyle Bedr'in aslanlarının kükrediği ateşten bir imtihandır Çanakkale... Kınalı kuzuların gül bahçesine girercesine şahadete atıldığı bir yerdir Çanakkale...

Çanakkale öyle bir mücadeledir ki asırlardır yorgun düşmüş bir milletin varlığını, bağımsızlığını devam ettirme savaşıdır.

93 yıl önce yaşanan bir deniz zaferi, dünyayı derinden etkileyen destansı kara savaşlarının da başlangıcı olmuş, tarihin akışını değiştirmiştir. Tarihin akışının değiştiği, binlerce şehit verilerek kazanılmış olan bu günü Atatürk Lisesi'nin öğrencileri unutmadı. Şehitlerimizi Ataürk Liselilerine yakışır bir törenle andı. Bizlere böyle bir zaferin gururunu yaşatan şehit ve gazilerimizi şükranla anıyoruz. Ruhları şad olsun.

Programı hazırlayan sınıf: 11 FG

Programda görevli öğrenciler: Bilge TEMİZ, Görkem YAVAŞ, Mert MUTLU, Büşra TAMER, Ahmet Murat ARIKANLI, Buse DİŞLİ, Ece ALPUĞAN, Azize Cemre ÖZTÜRK, Alptuğ Burak ÜNAL.

Sınıf öğretmeni: Hatice DEMİRTÜRK

Dil ve anlatım öğretmeni: Nurşen ZEYBEK

Soldan sağa: ***Hatice DEMİRTÜRK*** *(Sınıf Öğretmeni)*, ***Azize Cemre ÖZTÜRK, Ece ALPUĞAN, Görkem YAVAŞ, Bilge TEMİZ, Mert MUTLU, Büşra TAMER, Alptuğ Burak ÜNAL, Buse DİŞLİ, Nurşen ZEYBEK*** *(Dil ve Anlatım Öğretmeni)*.

Satranç Turnuvası

Atatürk Lisesi ve Atatürk Lisesi Eğitim Vakfı'nın birlikte düzenledikleri Liselerarası takımlar Satranç Turnuvasının 5.si 10-11 Nisan 2008 tarihlerinde yapıldı. Bu turnuvaya, Milli Eğitim İl Müdürlüğünce yapılan bireysel Ankara Birinciliğinde derece alan öğrencilerin okulları davet edildi. Yarışmada 20 takım mücadele etti.

Açılış törenine Orta Öğretim Genel Müdür Yardımcısı İbrahim Ethem YAMAN, Çankaya İlçe Milli Eğitim Şube Müdürü Yaşar KOÇAK, İl Milli Eğitim Şube Müdürü Ömer ÖZEN, Atatürk Lisesi Eğitim Vakfı Başkanı Erol ÜÇER katıldılar.

Karşılaşmalar 4'er öğrenci ile oynanıyor, her takımda 1'er yedek öğrenci bulunuyordu. İsviçre sistemi ile 5 tur olarak oynanan yarışmayı, Satranç Federasyonu hakemleri yönettiler. Uluslararası hakemlerimizden Başhakem: Hulusi Cihangir, Hakemler: Hakan IŞILAK, Uğuray ÖZALP, Hüseyin ERKAAN ve FM Ali İPEK Turnuva Direktörü, Rehber Öğretmen İbrahim ÖZPINAR görev yaptılar.

Yarışma sonucunda ilk 3 derece şu şekilde oluştu.

1) Ankara Atatürk Anadolu Lisesi

2) Ankara Atatürk Lisesi

3) Ankara Fen Lisesi

Satranç oyununda sürprizler oldukça azdır. Son bir yıl içinde Ankara çapında yapılan 4 önemli yarışmada Atatürk Anadolu Lisesi ve Atatürk Lisesi sırayla 2'şer kez birincilik ve ikincilik aldılar.

Ödül töreninde; ilk 3 dereceyi alan okullara şilt, 1. olan okulun öğrencileri ve rehber öğretmenine 1'er yarım altın, 2. ve 3. olan okulların öğrenci ve rehber öğretmenlerine 1'er çeyrek altın armağan edildi.

Derece alan okullara ödülleri Atatürk Lisesi Müdürü Nedim NAMDAR, ALEV Başkanı Erol ÜÇER, ALEV Koordinatörü Gönül ERTUNA tarafından verildi.

Yarışmada 2. olan Atatürk Lisesi Satranç Takımı:

1) Berkay KARAHACIOĞLU	(10 F-D)
2) Kerem GÜRLER	(11 F-A)
3) Mert ÖCALAN	(10 F-B)
4) Barış ERDOĞRUCA	(11 F-BH)
5) Emre ERCAN	(11 F-A)

dan oluşuyordu.

Turnuvada Atatürk Lisesi C Takımı 6. ve B Takımı da 9. oldular.

Satranç Turnuvasının açılış hamlesi Orta Öğretim Genel Müdür Yardımcısı İbrahim Ethem YAMAN ve ALEV Başkanı Erol ÜÇER tarafından yapılırken.

ODTÜ "Bilimi Topluma Götürme" Projeleri ile Lisemizde sunum yaptı

ODTÜ Toplum ve Bilim Merkezi bünyesinde bulunan Uygulamalı Bilim Merkezi çalışanları ve ODTÜ öğrencileri tarafından düzenlenen "Bilimi Topluma Götürme" projeleri tüm hızıyla sürüyor. 25 Şubat 2008'de Atatürk Lisesi öğrencileriyle buluşan ODTÜ Toplum Bilim Merkezi farkındalık yaratmayı amaçlayan bir sunumla programa başladı. Çocukları motive eden, yeni teknolojilerle tanıştıran, buluşların önemini ve bilimin hayatın her alanında olduğunu vurgulayan, Toplum ve Bilim Merkezi'nin gerçekleştirdiği diğer projeleri tanıtan sunum öğrenciler tarafından ilgiyle dinlendi. Sunumun ardından birbirinden ilginç Fizik ve Kimya deneyleri basit bir dille anlatılarak ve öğrencilerin de katılımı sağlanarak yapıldı.

PROJE EKİBİ:

Prof. Dr. Sinan BİLİKMEN (Fizik Bölüm Başkanı, Toplum Bilim Merkezi Yönetim Kurulu Üyesi)

Ar. Gör. Funda BARUTÇU

Ar. Gör. Eray ŞENTÜRK

Recep YÜKSEL

Sezen KESER

Pelin DEMİRTEPE

Gökhan ÖCAL

Salih TÜRKMEN

ODTÜ - Toplum ve Bilim Merkezi'nin Amaçları

ODTÜ - Toplum ve Bilim Merkezi (TBM), toplumda bilimsel farkındalık düzeyini artırmak üzere araştırma yapmak, toplumun bilimsel ve teknolojik konulara olan ilgisini yükseltmek, topluma bilimi sevdirmek ve bilimin gündelik yaşamda kullanımını artırmak, ilköğretimden başlayarak toplumun her katmanında bilimsel yaklaşım ve araştırma, yaratıcılık ve analiz yeteneğini geliştirmeyi özendirmek üzere faaliyetlerde bulunmak, toplum ve bilim arasındaki bağları güçlendirmek, üniversitelerin topluma yönelik faaliyetlerini artırmak ve bu tür faaliyetleri özendirmek amacıyla kurulmuştur. (Toplum Bilim Merkezinin web sitesinden alınmıştır.)

http://itl.ceit.metu.edu.tr/tbm/

TÜBİTAK
Proje Yarışmasına Katıldık

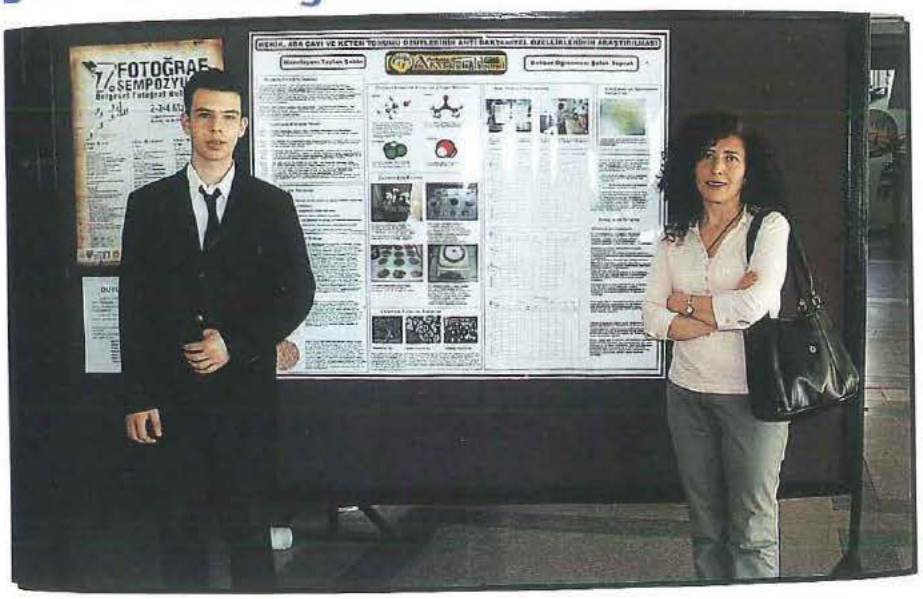

TÜBİTAK'ın düzenlemiş olduğu Ortaöğretim Kurumları Arası Proje Yarışması'na; okulumuz 11 Fen-F sınıfından Taylan ŞAHİN, danışman öğretmen Şafak TOPRAK'la biyoloji dalında katıldı. Projenin adı "Kekik, Ada Çayı ve Keten Tohumu Özütlerinin Antibakteriyel Özelliklerinin Araştırılması".

Halk arasında şifalı olduğu söylenen bu üç bitki gerçekten de bakterileri öldürüyor muydu? Projede, ülkemizde ölümcül hastalıklara sebep olup salgınlarla birlikte çok sık görülen üç farklı bakteri türünde bitki özütlerinin antibakteriyel etkisi olduğu gösterildi. Böylece artık antibiyotiklere de çok kolay karşı koyabilen bu bakterilerin ilaçlarının yan etkileri ve fiyatları kabarırken, günümüzde bitkisel ilaçların daha yaygın hale getirilmesi gerektiğine ışık tutulmuş oldu.

Atatürk Lisesi Bahçesinde bahar

Lisemiz öğrencileri Müdür Yardımcısı Yıldız Alparslan ile öğle tatilinde sohbet ederken.

Öğrencilerimizin Başarılarını Kutladık

Bu yıl 5.sini düzenlediğimiz not ortalaması en yüksek 34 lise öğrencimiz ile 02.05.2008 Cuma günü Atakule Sevilla Restoran'da yemek yedik. Bu yemeğe Ankara Şampiyonasında toplam 22 altın madalya alan yüzme Kız ve Erkek takımları, Vakfımızın düzenlediği turnuvada 2. olan Satranç Takımımız, çeşitli üniversitelerde okuyan mezun öğrencilerimiz, Okul Müdürü ve öğretmenler, Ankara Atatürk Liseliler Derneği Yönetim Kurulu ve Atatürk Lisesi Eğitim Vakfı Yönetim Kurulu üyeleri katıldı.

Yemekte Okul Müdürü Nedim Namdar ve ALEV Başkanı Erol Üçer yaptıkları konuşmada öğrencilerimizin başarılarıyla gurur duyduklarını, bundan sonra da başarılarının devam etmesi dileğiyle her zaman yanlarında olacaklarını belirttiler. Yemek boyunca vakıf yöneticileriyle sohbet eden öğrenciler hoş bir gece geçirmenin keyfini yaşadılar. Bu yemekte en ilginç olan 34 başarılı öğrencimizin 31'inin kız, 3'ünün erkek olmasıydı.

YEMEĞE KATILAN BAŞARILI ÖĞRENCİLERİMİZ

11 F-AH	1- İnci KASIM
	2- Firdevs KAYGISIZ
	3- Hayati Cem ATAKAN
11 F-BH	4- Banu ERDEM
	5- Esra ÇATALTEPE
	6- Ayşe KOÇAK
11 F-CH	7- Merve SUNGUR
	8- Ayla SUZAN
11 F-EH	9- Merve Hacer KAYA
	10- Elif ALTAŞ
11 F-FH	11- Çağlayan Merve AYAZ
	12- Yağmur ÖZDEMİR
	13- Gül KARABULUT
	14- Nesibe Esra KARAMAN
	15- Merve KARAMAN
11 F-GH	16- Dilan KENEZ
	17- Serdar VATANSEVER
	18- Gizem ÖZTÜRK
	19- Özlem BİÇER
	20- Özge ARDALI
	21- Dilruba Başak AYDIN
11 F-KH	22- Fulya KÜREKÇİ
	23- Deniz KARATABAN
	24- Burcu GÜLEZ
11 F-LH	25- Merve ÖZER
	26- Hazal ERGÜN
11 F-MH	27- Candan ÜNAL
	28- Berna ÜNAL
	29- Fatma BALLI
	30- Ceren YILDIRIM
	31- Hatice AĞIR
11 TM-BH	32- Zeynep Işın GÜNEŞ
	33- Büşra ELLİGRAM
11 TM-CH	34- Mehmet Aytaç ÇELEBİ

ALEV Başkanı Erol Üçer başarılı öğrencilerle sohbet ederken.

ALEV Yönetim Kurulu Üyeleri başarılı öğrencilerle.

Gurur Tablomuz

2006-2007 Öğretim Yılında Lisemizi 1., 2., 3. olarak bitiren öğrencilerimiz ve kazandıkları üniversiteler.

Adı Soyadı	Kazandığı Üniversite
1. Özlem ULUSAN	Ankara Üniv. Tıp Fakültesi
2. Dilan Ece GEYLAN	Hacettepe Üniv. Tıp Fakültesi (İng.)
3. M. Fatih Kaan DEĞİRMENCİ	Hacettepe Üniv. Tıp Fakültesi (İng.)

Öğrencilerimiz Atatürk Lisesi Eğitim Vakfı tarafından ödüllendirilmiştir.

10 Eylül 2007 Okulların açılışı ve derece alanlara ödül töreni

Soldan sağa: ***Gönül ERTUNA*** *(ALEV)*, ***Hakan KARAALİOĞLU*** *(ALEV)*, ***Şahin GÜRÜN*** *(ALEV)*, ***M. Fatih Kaan DEĞİRMENCİ*** *(Lise 3.sü)*, ***Yahya ZABUNOĞLU*** *(ALEV)*, ***Nedim NAMDAR*** *(Lise Müdürü)*, ***Dilan Ece GEYLAN*** *(Lise 2.si)*, ***Özlem ULUSAN*** *(Lise 1.si)*, ***İbrahim ÖZPINAR*** *(Beden Eğt. Öğretmeni)*.

ANKARA ATATÜRK LİSESİ 2006-2007 ÖSS YERLEŞİM LİSTESİ

ADI	SOYADI	YERLEŞTİĞİ ÜNİVERSİTE
GÜNER	ORHAN	ODTÜ BİLGİSAYAR
ÖZGÜN	ÇİÇEK	ODTÜ BİLGİSAYAR
BENAY	AKYÖN	ODTÜ ÇEVRE
İREM	KOCATÜRK	ODTÜ ÇEVRE
ŞÜKRÜ BURAK	ÇAKIRLAR	ODTÜ ÇEVRE
GÖKTUĞ	DUMAN	ODTÜ ENDÜSTRİ
AYŞE	ÖNAL	ODTÜ GIDA
GÖZDE	DEMİR	ODTÜ GIDA
ÖNAY BURAK	DOĞAN	ODTÜ GIDA
SELEN	GÜNER	ODTÜ GIDA
SELİN SATI	BOYRAZ	ODTÜ GIDA
MERT	HASANOĞLU	ODTÜ HAVACILIK
NERMİN	UĞUR	ODTÜ HAVACILIK
NİHAN	ARSLAN	ODTÜ HAVACILIK
UMUT	GÜRKAN	ODTÜ HAVACILIK
VOLKAN	YILDIRIM	ODTÜ HAVACILIK
AHMET MELİH	HORATA	ODTÜ İKTİSAT
GÖZDE	TUNA	ODTÜ İKTİSAT
LÜTFİYE GİZE	TÜZEN	ODTÜ İKTİSAT
ÖMER	İLHAN	ODTÜ İKTİSAT
BARIŞ FERİDU	ARIKAN	ODTÜ İNŞAAT
ÇAĞLAR	KÜÇÜK	ODTÜ İNŞAAT
ERTUĞ	EKİNCİ	ODTÜ İNŞAAT
FARUK	KOÇAK	ODTÜ İNŞAAT
İLDEM	KAYIŞOĞLU	ODTÜ İNŞAAT
KAĞAN	ERKEK	ODTÜ İNŞAAT
NUR SILA	GÜLGEÇ	ODTÜ İNŞAAT
SİNA YASİN	ERTÜRK	ODTÜ İNŞAAT
VELİ	ÖZDEMİROĞLU	ODTÜ İNŞAAT
CEREN	KILINÇKAYA	ODTÜ İSTATİSTİK
ECE	IŞIK	ODTÜ İSTATİSTİK
MELEK	ATAK	ODTÜ İSTATİSTİK
NEZİHE TUĞÇE	KAYI	ODTÜ İSTATİSTİK
EZGİ	ULUSOY	ODTÜ İŞLETME
GÜLÇİN	ULULAR	ODTÜ İŞLETME
MEHMET BURAK	ÜNAL	ODTÜ İŞLETME
SEÇİL	AKSU	ODTÜ İŞLETME
TARIK	AKSOY	ODTÜ İŞLETME
İLKNUR RABİA	SIRAKAYA	ODTÜ KAMU
BERKAN	SÖYLEMEZ	ODTÜ KİMYA MÜH
BURCU	KARTAL	ODTÜ KİMYA MÜH
DAMLA	GÜL	ODTÜ KİMYA MÜH
EBRU	KARAMAN	ODTÜ KİMYA MÜH
FULYA	SOYER	ODTÜ KİMYA MÜH
LEVENT	İŞBİLİROĞLU	ODTÜ KİMYA MÜH

ADI	SOYADI	YERLEŞTİĞİ ÜNİVERSİTE
ONUR	KOÇ	ODTÜ KİMYA MÜH
OYTUN	KARABULUT	ODTÜ KİMYA MÜH
OĞUZCAN	GÖKGÖZ	ODTÜ MADEN
SEDA	SARILKAN	ODTÜ MADEN
UYGAR	ÇELİK	ODTÜ MADEN
ARDA	HACIBEKİR	ODTÜ MAKİNE
ELİF	ALTUNTOP	ODTÜ MAKİNE
EZGİ	GÜMÜŞ	ODTÜ MAKİNE
GÖZDECAN	KABAY	ODTÜ MAKİNE
MERT	TORUN	ODTÜ MAKİNE
NERGİZ	ÖZER	ODTÜ MAKİNE
EDA CEREN	GÜNGÖR	ODTÜ MATEMATİK
LÜTFİ	AĞARTAN	ODTÜ METALURJİ
NECATİ EMRE	AKDEMİR	ODTÜ METALURJİ
SERKAN	YILDIZ	ODTÜ METALURJİ
ASLI	ARDA	ODTÜ MİMARLIK
AYŞE AYBÜKE	SAMAST	ODTÜ MİMARLIK
AYŞENUR	YILMAZ	ODTÜ MİMARLIK
ZEYNEP	SEYHAN	ODTÜ MİMARLIK
VOLKAN	ASLANOĞLU	ODTÜ PETROL
EMRE	YILMAZER	ODTÜ ŞEHİR VE BÖLGE
EZGİ	ALTINTAŞ	ODTÜ ŞEHİR VE BÖLGE
ÇAĞRI ARDA	HATİPOĞLU	19 MAYIS TIP
DERYA	YAMAN	19 MAYIS TIP
ARZU	BİLGENER	9 EYLÜL AMERİKAN KÜLT VE ED
SİNAN	GÖKER	9 EYLÜL BİLGİSAYAR(İNG)
UĞUR	ABBASOĞLU	9 EYLÜL MAKİNE
EKİN	GÖKTÜRK	9 EYLÜL METALURJİ
EMRE	SAĞLAM	9 EYLÜL TIP
DİCLE	ODABAŞI	ABANT PSİKOLOJİ
NAMIK KEMAL	BAŞTÜRK	AKDENİZ ÇEVRE
SELİM	BOZOK	AKDENİZ GIDA
PINAR	ÖZDEMİR	AKDENİZ TIP
RASİM ARDA	DUMAN	ANKARA BİLGİSAYAR
BAHAR	DAL	ANKARA ECZACILIK
GİZEM	ÖZKAN	ANKARA ECZACILIK
HAZAL	KARADAŞ	ANKARA ECZACILIK
MELEK	YILMAZ	ANKARA ECZACILIK
REYHAN	YILMAZ	ANKARA ECZACILIK
SEBAHATTİN S	TURGUT	ANKARA GIDA
AHMET FARUK	EKİCİ	ANKARA HUKUK
MELTEM	ÖZALP	ANKARA HUKUK
ONUR	GÜLBAHAR	ANKARA HUKUK
ONUR CAN	YILMAZ	ANKARA HUKUK
SİNEM CANAN	KIZILKAYA	ANKARA HUKUK

ADI	SOYADI	YERLEŞTİĞİ ÜNİVERSİTE
GÜLÇİN	DÜLGER	ANKARA KİMYA
SERAY ECE	AKAR	ANKARA KİMYA
TANSU	UYAR	ANKARA KİMYA
ELİF BETÜL	SOLMAZ	ANKARA MATEMATİK
ÖZGÜN	DEMİRKÖK	ANKARA MATEMATİK
ÖZLEM	ULUSAN	ANKARA TIP
ŞEYMA ASENA	YILMAZ	ANKARA VETERİNER
AKSAY FATİH	ÖNCEL	ATILIM ELEKTRİK-ELEKTRONİK (B
DALYAN	KIRBAŞ	ATILIM MEKATRONİK MÜH (%50 B
GÖZDE	DERELİ	BAŞKENT BİYOMEDİKAL MÜH (%50
DENİZ	YAMAN	BAŞKENT DİŞ
SEZER	TELEKE	BAŞKENT ELEKTRİK-ELEKTRONİK
BURCU	BAYRAM	BAŞKENT ENDÜSTRİ
DİLAN	ÇINAR	BAŞKENT ENDÜSTRİ MÜH(%50 BU
YEŞİM	TUNA	BAŞKENT HUKUK
BURCU	KARA	BAŞKENT İNGİLİZCE ÖĞRT.
İLKNUR	KILIÇ	BAŞKENT OKUL ÖNCESİ ÖĞRT(%5
BARIŞ CAN	ÇELİK	BAŞKENT TIP
CAN	TEMEL	BAŞKENT TIP
GÜNSU DENİZ	GAYRETLİ	BAŞKENT TIP
MELİKE	KAYA	BAŞKENT TIP
VEDAT BURKAY	ÇAMURDAN	BAŞKENT TIP
ALİ HAMDİ	ÇEVİK	BİLKENT BİLGİSAYAR
ARAS CAN	AKIN	BİLKENT BİLGİSAYAR
ÇAĞATAY	KARSLI	BİLKENT BİLGİSAYAR
EFE	BUDAK	BİLKENT BİLGİSAYAR
REŞAT	AKINSEL	BİLKENT BİLGİSAYAR TEKNOLOJİSİ
ALİ	KANGAL	BİLKENT ELEKTRİK-ELEKTRONİK
ALTUĞ	SÜRAL	BİLKENT ELEKTRİK-ELEKTRONİK
BERKCAN	GEÇER	BİLKENT ELEKTRİK-ELEKTRONİK
KERİM TUĞRUL	ARAT	BİLKENT ELEKTRİK-ELEKTRONİK
MUHAMMED BUĞ	BAKIREL	BİLKENT ELEKTRİK-ELEKTRONİK
ALIM	EKŞİOĞLU	BİLKENT ENDÜSTRİ
CANSU	TASLI	BİLKENT ENDÜSTRİ
İDİL DAMLA	BİNGÖL	BİLKENT ENDÜSTRİ
ZEHRA	HAYVACI	BİLKENT ENDÜSTRİ
ECEM	GEDİKKAYA	BİLKENT HUKUK
MERT	GÜNEŞ	BİLKENT HUKUK
CEM	ÖZCAN	BİLKENT İÇ MİMARLIK
KAAN	OKAY	BİLKENT İKTİSAT
SİNEM	ORALLI	BİLKENT İNGİLİZ D.VE ED. (BURSL
IŞIL	KARAASLAN	BİLKENT İŞLETME
İLAYDA	BAKIR	BİLKENT İŞLETME
MERVE EZGİ	ÖZBAKAN	BİLKENT İŞLETME (BURSLU)
AYŞEGÜL	ÖZDOĞAN	BİLKENT KİMYA (BURSLU)
NUH MEHMET	KALIN	BİLKENT TERCÜMANLIK

ADI	SOYADI	YERLEŞTİĞİ ÜNİVERSİTE
FEVZİCAN	RECEPOĞLU	BİLKENT TİCARET VE YÖNETİM
AYŞEGÜL	SARI	BOĞAZİÇİ BİLGİSAYAR
NAZLI	DÖNMEZ	BOĞAZİÇİ İKTİSAT
PELİN	ERDOĞAN	BOĞAZİÇİ İKTİSAT
ÇETİN	ÇETİN	BOĞAZİÇİ İNŞAAT
ALİ ÇAĞDAŞ	KURT	ÇANKAYA ENDÜSTRİ (BURSLU)
ÖZGE	YILMAZ	ÇANKAYA ENDÜSTRİ (BURSLU)
BÜŞRA NUR	GÜNEŞ	ÇANKAYA ENDÜSTRİ (BURSLU)
ZAHİDE BURCU	ÜNALAN	ÇANKAYA HUKUK
ARDAKAN	AYDOĞAN	ÇANKAYA HUKUK(BURSLU)
MELİS	ÖZTÜRK	DİL TARİH İTALYAN DİLİ
HAZAL SELVİ	ÖZTOPRAK	DÜZCE TIP
BURAK	ERDEMLİ	EGE İKTİSAT
YAĞMUR TUĞÇE	COŞKUN	EGE KİMYA(İNG)
ÖZLEM	TUNÇ	EGE TEKSTİL
ZEYNEP	ÖZGÜL	EGE TIP
ZÜRMİYE	TUNCER	ERCİYES MATEMATİK
ESRA ECE	DİLMEN	ESKİŞEHİR ENDÜSTRİ
ALİCAN	ERDOĞAN	ESKİŞEHİR İŞLETME
POLAT	POŞPOŞ	ESKİŞEHİR İŞLETME
EBRU	YETKİN	ESKİŞEHİR MİMARLIK
TUĞÇE	ÖZDEMİR	ESKİŞEHİR MİMARLIK
EZGİ	DEMİRTAŞ	ESKİŞEHİR TIP
ERŞAN	YILDIZ	GALATASARAY ULUSLARARASI
ASİYE	HACIÖMEROĞLU	GATA HEMŞİRELİK
KEREM	ACARBAŞ	GAZİ BİLGİSAYAR
EDA	TUNÇER	GAZİ DİŞ
İREM	ÇİÇEKLİ	GAZİ DİŞ
ŞENİZ	ULUS	GAZİ ECZACILIK
ALİ	KOZAN	GAZİ ELEKTRİK-ELEKTRONİK
SEZGİ	TEPEDELENLİOĞLU	GAZİ ELEKTRİK-ELEKTRONİK
MERVE	KESKİN	GAZİ ENDÜSTRİ
TOGAY	AYTEMİZ	GAZİ ENDÜSTRİ
VEDAT	AKDAĞ	GAZİ ENDÜSTRİ II
SELGE	ÇATLI	GAZİ FEN BİL.ÖĞRT II
İSMAİL ÖZGÜN	KARAAHMETOĞLU	GAZİ HUKUK
MEHMET EMRE	KILINÇ	GAZİ HUKUK
MERVE	ÇİZİOĞLU	GAZİ HUKUK
SEZİN	AYDOĞ	GAZİ HUKUK
ZİYA YİĞİT	ŞİMŞEK	GAZİ İKTİSAT
HAZEL	KARAKAYA	GAZİ İNG. ÖĞRT.II
BAHAR	AKGÜN	GAZİ İNŞAAT
DURSUN MURAT	GÜLTEKİN	GAZİ İNŞAAT
EFE	BARBAROS	GAZİ İNŞAAT
HACI HASAN	KAYGISIZ	GAZİ İNŞAAT
SELİN BEGÜM	YILMAZ	GAZİ İŞLETME II

ADI	SOYADI	YERLEŞTİĞİ ÜNİVERSİTE
MUSTAFA ÇAĞR	KUTLU	GAZİ MAKİNE
UĞUR	BAYAR	GAZİ MAKİNE
MUHAMMED ESA	KARADUMAN	GAZİ MAKİNE II
MERVE	ŞEN	GAZİ MİMARLIK
ZUHAL	ACAR	GAZİ MİMARLIK
ELİF	ADALIOĞLU	GAZİ TIP
OĞUZ	LAFCI	GAZİ TIP
YASİN SAVAŞ	EKİZ	GAZİ ULUSLAR ARASI
MERVE DİDEM	PATIR	HACETTEPE AKTÜERYA
ANIL	DÖĞÜŞ	HACETTEPE AMERİKAN KÜLT
CEYDA TUĞBA	PEKMEZ	HACETTEPE BESLENME
BÜŞRA BETÜL	TEKİN	HACETTEPE BİLGİSAYAR
ELİF	DAL	HACETTEPE BİLGİSAYAR
GÜLCE	BAL	HACETTEPE BİLGİSAYAR
MUSTAFA	KAYA	HACETTEPE BİLGİSAYAR
BEREN	KOÇ	HACETTEPE BİYOLOJİ
SELMİN	KARATAŞ	HACETTEPE ÇOCUK GELİŞİMİ
ECE	YILDIZ	HACETTEPE DİŞ
İREM	MERGEN	HACETTEPE DİŞ
DİLARA	ÖZTÜRK	HACETTEPE ECZACILIK
OĞUZ	İMAMOĞLU	HACETTEPE ELEKTRİK-ELEKTRONİ
ÖZGÜR BURAK	DİNÇ	HACETTEPE ELEKTRİK-ELEKTRONİ
UTKU CAN	KOÇ	HACETTEPE ELEKTRİK-ELEKTRONİ
YILMAZ ÇAĞRI	YÜKSEL	HACETTEPE ELEKTRİK-ELEKTRONİ
ARZU	ŞEN	HACETTEPE ENDÜSTRİ(İNG)
HİLAL	ÇORAKCI	HACETTEPE GIDA
İREM	HELVA	HACETTEPE GIDA
BURAK CEM	TOSUN	HACETTEPE İKTİSAT
İLAYDA	ERÇAY	HACETTEPE İKTİSAT
NUR MİNE	ÇİLOĞLU	HACETTEPE İKTİSAT (İNG)
OYA	UYSAL	HACETTEPE İSTATİSTİK
SELVİ	KAHVECİ	HACETTEPE İSTATİSTİK
HALİSE BÜŞRA	ÜNSAL	HACETTEPE İŞLETME (İNG)
CİHAN	OKUTAN	HACETTEPE JEOLOJİ
NAME	ORMANOĞLU	HACETTEPE KİMYA (İNG)
BULUT	YAVUZ	HACETTEPE KİMYA MÜH (İNG)
TUĞÇE	GÜRKAN	HACETTEPE MADEN (İNG)
ERDEM	GÜDÜCÜ	HACETTEPE MATEMATİK
GİZEM	TEKİN	HACETTEPE MATEMATİK
HAKKI KAZIM	YALÇINKAYA	HACETTEPE OTOMOTİV(İNG)
SERKAN	ONAR	HACETTEPE OTOMOTİV(İNG)
TUĞÇE	ŞİMŞEK	HACETTEPE SINIF ÖĞRT
ASLI	ALKAN	HACETTEPE TIP
AYHAN IŞIK	ERDAL	HACETTEPE TIP (İNGİLİZCE)
DİLAN ECE	GEYLAN	HACETTEPE TIP (İNGİLİZCE)
MEHMET FATİH	DEĞİRMENCİ	HACETTEPE TIP (İNGİLİZCE)

ADI	SOYADI	YERLEŞTİĞİ ÜNİVERSİTE
SENA	SÖNMEZ	İTÜ BİLGİSAYAR
OĞUZCAN	ÖZCAN	İTÜ DENİZCİLİK
UĞUR	AKBULUT	İTÜ ELEKTRİK
FATIMA BETÜL	KOYUNCU	İTÜ HUKUK(BURSLU)
HASAN ERDEM	HARMAN	İTÜ İMALAT MÜH
FATMA ŞEYMA	EROĞLU	İTÜ İNŞAAT
ONUR	ATAYTÜR	İTÜ İNŞAAT
CENGİZ	YILDIZ	İTÜ METALURJİ
TOLGA	ÇAKAL	İTÜ METEOROLOJİ
SARPER	KUMBASAR	İTÜ UÇAK MÜH
DİREN	YEĞEN	KATÜ DENİZ ULAŞTIRMA
AHMET OĞUZ	YAMAN	KATÜ MAKİNE
PERÇEM	SAMUR	KIRIKKALE DİŞ
AYŞE TUĞÇENU	TEMİZ	KIRIKKALE TIP
EBRU	ERDOĞAN	KIRIKKALE TIP
CAN	TÜRKTAŞ	KOÇ MAKİNE(İNG)
BEGÜM	YÜKSEL	KOÇ PSİKOLOJİ (İNGİLİZCE) (BAŞ
CANER	LÜLE	MARMARA TIP(İNG)
GİZEM	UÇKAÇ	MERSİN İNGİLİZ DİL BİLİM
EKİN	BOZKURT	MİMAR SİNAN ŞEHİR VE BÖLGE
MUHAMMET	KARAGÖZ	NİĞDE KAMU
SİNAN	DALKILIÇ	SAKARYA ELEKTRİK-ELEKTRONİK
HATİCE SEZİN	YILMAZER	SELÇUK TIP
BURAK CAN	BAYRAM	SİYASAL İŞLETME
İZAN MERİÇ	TATLISU	SİYASAL KAMU
NİHAL	ÇARIKCI	SİYASAL ULUSLARARASI
SİNAN	BARAN	SİYASAL ULUSLARARASI
SENA NUR	GÜNAY	TOBB İKTİSAT (BURSLU)
ONUR	BEKİROĞLU	TOBB BİLGİSAYAR
OĞUZHAN	AKTÜRK	TOBB ELEKTRİK-ELEKTRONİK
OSMAN EREN	ÖZDİL	TOBB ELEKTRİK-ELEKTRONİK
PELİN	İPER	TOBB ENDÜSTRİ
KORAY	AYKAÇ	TOBB MAKİNE
ADNAN	KARATAŞ	TOBB MATEMATİK(BURSLU)
ELİF BÜŞRA	ATASEVEN	TOBB MATEMATİK(BURSLU)
EMİR	YAZICI	TOBB ULUSLARARASI (BURSLU)
ELVAN	HORTAÇ	UFUK TIP
HATİCE CEREN	AKYÜZ	ULUDAĞ TIP
BUĞRA	BALABAN	YAKIN DOĞU GÜVERTE(KIBRIS)
CELAL	SÜNGER	YEDİTEPE HUKUK(BURSLU)
DİLARA	AYTEKİN	YILDIZ ELEKTRİK
ÖMER	YILMAZ	YILDIZ ELEKTRİK
KİRAMİ ETHEM	BOZKURT	YILDIZ GEMİ
ÜMİT UTKU	TÜRKAN	YILDIZ MAKİNE
EMRE	ÖZMEN	YILDIZ MAKİNE II
KAAN	ÇEK	YILDIZ METALURJİ

Anadolu Liselerinde Hazırlık Sınıfının Önemi

Evin ERSÖZ
Atatürk Lisesi İngilizce Öğretmeni

Globalleşen dünyada günümüzün ve geleceğin olmazsa olmaz iki unsuru bilişim ve teknolojidir. Dünya ailesinin bir bireyi olan ülkemiz için bu unsurların öğrenilmesi ve hayata geçirilerek yaygın kullanımı, her ikisinin de sunum dili olan İngilizcenin eğitimli her insanın öğrenmesi ile mümkün olabileceği bir gerçektir. Yabancı dillerin temel işlevi, haberleşmenin ötesinde çeşitli ilişkileri ve paylaşımı gerçekleştirmektedir.

Anadolu Liselerinin kuruluş amaç ve felsefesi de budur. Liselerin 4 yıla çıkarılması kararı ile birlikte Anadolu Liselerinin hazırlık sınıflarının kaldırılması uygulaması, bu amaca ulaşmada ciddi bir sorun yaratmıştır. Hazırlık sınıfları dil öğrenme açısından Anadolu Liselerinin en önemli ve verimli sınıfıdır. Farklı İlköğretim okullarından, farklı dil düzeyleri ile gelen öğrencilerin 1 yıl boyunca yoğun dil öğrenimi, ilgisini, dikkatini, enerji ve zamanını diğer derslere bölmeden tek branşta odaklanması ile çok verimli olmakta, ayrıca ilk öğretim ile lise arasında öğrencilerin okula, yoğun lise programına, okulun işleyiş ve kurallarına uyumu öğrenmesi ve benimsemeleri için de bir geçiş dönemi oluşturmaktadır.

Anadolu Liseleri statüsü başarılı, yüksek hedef ve idealleri olan öğrencilerin eğitim aldıkları kurumlardır. Dolayısıyla günümüz eğitim sisteminin gereği olarak bu öğrenciler lise eğitiminin ikinci yılından itibaren tamamen ÖSS'ye yönelik bir çalışma temposuna girerler. Üniversite sınavında Yabancı dil sorusu sorulmadığı için de dil dersleri, fen derslerinin yanında öğrencilerin çoğu için 2. hatta 3. derecede önemlidir. Bu anlamda da Hazırlık sınıfının önemini tekrar vurgulamak gerekir. Öğrencilerimiz lise İngilizce müfredatının tamamını elementary/intermediate düzeyde Hazırlık sınıfında öğrenmektedir. Sonraki yıllarda dil eğitimi okuma, konuşma, yazma gibi daha ileri düzeyde etkinliklerle devam eder. Hazırlık okuyan öğrenciler diğer yıllarda dil dersine olan ilgi ve performanslarında azalma olsa bile, Hazırlık sınıfında aldıkları dil eğitimi ile bu açığı telafi edebilirler. Mezun öğrencilerimizin çoğu öğrendikleri yabancı dilin % 90'ını hazırlık sınıfında öğrendiklerinin oluşturduğunu ve sonraki yıllarda hazırlık sınıfı temposu ile dil dersine çalışamadıkları halde üniversitelerin hazırlık sınıfı atlama sınavını başardıklarını itiraf etmektedirler.

Bizler, Atatürk Lisesi İngilizce öğretmenleri olarak, Anadolu Liselerinde Hazırlık sınıfının tekrar uygulanan okullardan birisi olmaktan son derece mutluyuz. 3 Yıllık aradan sonra, bu yıl Türkiye'deki 9 okuldan biri olarak tekrar hazırlık sınıfı okutmak, bize hazırlık okumayan 10. ve 11. sınıf öğrencilerimizin yabancı dil açısından ne kadar büyük bir kayıp içinde olduklarını bizzat yaşama imkanı verdi. Bu seneki hazırlık öğrencilerimiz yabancı dili öğrenme ve kullanma becerileri açısından daha şimdiden 10. sınıf öğrencilerinden dala iyi ve ileri bir düzeye ulaştılar.

Bizzat yaşayarak gözlemlediğimiz bu farklılık bizlerin hep söylediğimiz "Hazırlık sınıfı Anadolu Liseleri için vazgeçilmez bir yıldır" düşüncemizi teyit etmesi açısından önemlidir.

Uygulamanın bütüne yayılarak devam edeceği dilek ve ümidiyle saygılar sunarız.

Hazırlık Sınıfı Öğrencilerine Yabancı Dil Kursu

Hazırlık sınıfı öğrencilerine masrafları Vakfımız tarafından karşılanacak olan İngilizce, Almanca, Rusça, İtalyanca, İspanyolca, Çince kursları açılıyor. 16 Haziran - 27 Haziran tarihleri arasında açılacak kursun konuşma (conversation) dersi öğretmenleri Ankara Üniversitesi Türkçe ve Yabancı Dil Araştırma ve Uygulama Merkezi (TÖMER) tarafından temin edilmiştir.

Öğrencilerimizin Yabancı dillerini geliştirmek amacıyla açılan kurslarda öğrencilerimize katılım sertifikası verilecektir.

Öğrencilerimize başarılar diliyoruz.

Lisemizde Toplum Hizmeti Çalışması

Okulumuz Matematik Öğretmeni Gülay AYYILDIZ, sınıf öğretmeni olduğu 11 FLH sınıfı öğrencileri ile birlikte farklı bir çalışma başlatarak Toplum Hizmeti çalışmasını başarıyla tamamlamıştır.

Öğrencilerimiz, Sınıf öğretmenleri Gülay AYYILDIZ'ın bilgisi doğrultusunda yapılacak çalışmayı plânlamış ve bunun için gerekli işlemleri başlatmıştır.

Okulumuzun, giriş kapısının yanındaki bozuk kaldırımın onarılması ve bahçemizdeki Logar arızasının giderilmesi için Büyükşehir Belediyesi Fen İşleri Müdürlüğü ile resmi yazışmaları yapmış ve bütün işlemleri takip etmiştir. Bu çalışmaların sonucunda önce Logar arızası giderilmiş en son 30 Nisan 2008 tarihinde kaldırım onarılmıştır.

Öğretmenimiz Gülay AYYILDIZ, bir yıl önceki çalışmasında da okulumuzun müze kapısı yanındaki bozuk kaldırımın onarılması için gerekli başvuruları yapmış ve işlemleri öğrencileri ile birlikte takip etmiştir. Şimdi 11 FM şubesinde olan öğrencilerimiz, Toplum Hizmeti çalışmasını güzel bir şekilde tamamlamış ve aynı şekilde başarılı bir çalışma yapmıştır.

Öğrencilerimiz ve öğretmenimiz Gülay AYYILDIZ'a başarılar diliyor, yaptıkları bu örnek çalışmadan dolayı tebrik ediyoruz.

Gülay AYYILDIZ
Matematik Öğretmeni

Lisemizde toplum hizmeti çalışması yapan 11 FLH sınıfı öğrencileri toplu halde.

2006-2007 Öğretim Yılı

Yağlıboya Resim Sergisi

Mayıs ayı boyunca sergilenen eserler büyük bir ilgiyle izlenmiştir. Fotoğrafta Tarih Öğretmenimiz Nazan YETKİN, Resim Öğretmenimiz Müzeyyen BAŞ, Okul Müdürümüz Nedim NAMDAR sergide eserleri bulunan öğrencilerle toplu halde görülmektedir.

Resim Yarışmasında Birincilik

Ankara Orman Bölge Müdürlüğünün düzenlemiş olduğu "Orman ve Çevre" konulu resim yarışmasında 10 TM-A sınıfı öğrencimiz Mustafa Cihat GENÇTÜRK birincilik kazanmıştır. Öğrencimiz, yarışmayı düzenleyen kurum tarafından dizüstü bilgisayar ile ödüllendirilmiştir. Öğrencimizi kutluyor, başarısının devamını diliyoruz.

Yıl sonu yağlıboya resim sergisi

2007-2008 Öğretim yılında açılan yağlıboya resim kursuna katılan öğrencilerin yapmış oldukları tablolar 1 Mayıs 2008 - 30 Mayıs 2008 tarihleri arasında A-Blok giriş katta sergilendi. Fotoğrafta Resim Öğretmeni Müzeyyen BAŞ ve yağlıboya resim çalışmalarına katılan öğrenciler görülmektedir.

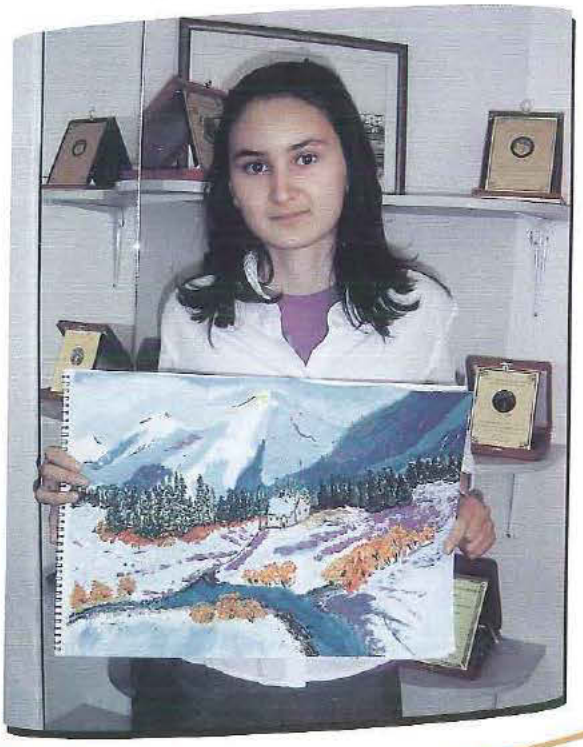

2006-2007 Resim dersi
sınıf içi çalışması

Zeynep Can BARUT
9-K No: 1799

Öğretmeni: **Nevzat VARHAN**

Resim Öğretmeni Müzeyyen BAŞ yönetiminde öğrencilerimizin yaptığı karakalem resim çalışmalarından örnekler.

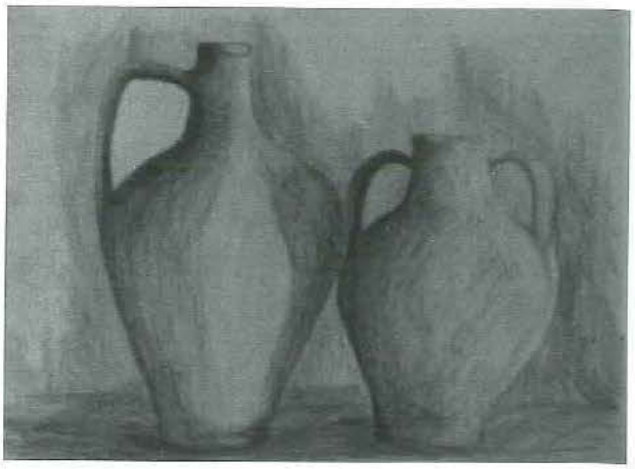

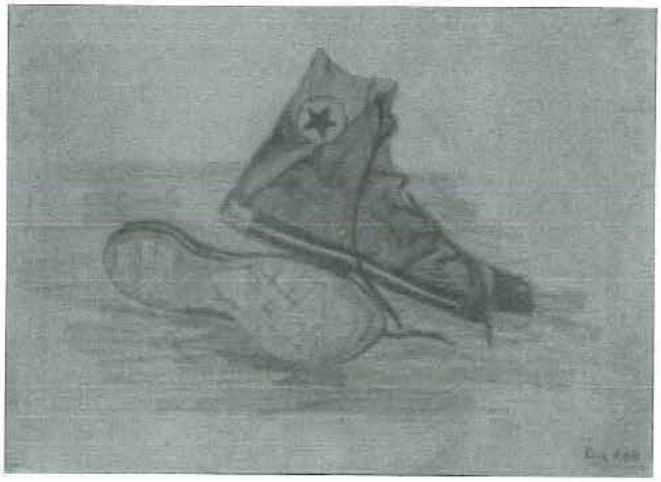

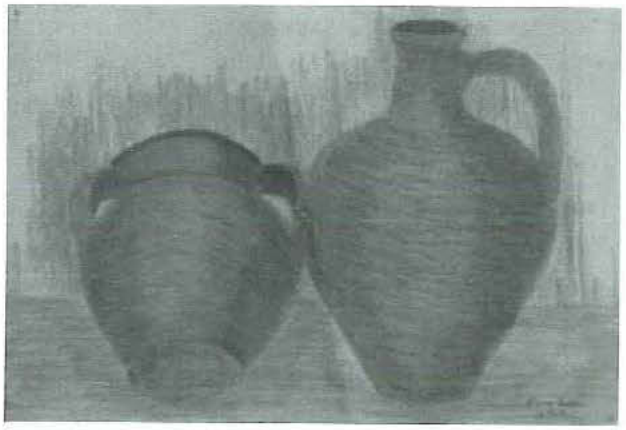

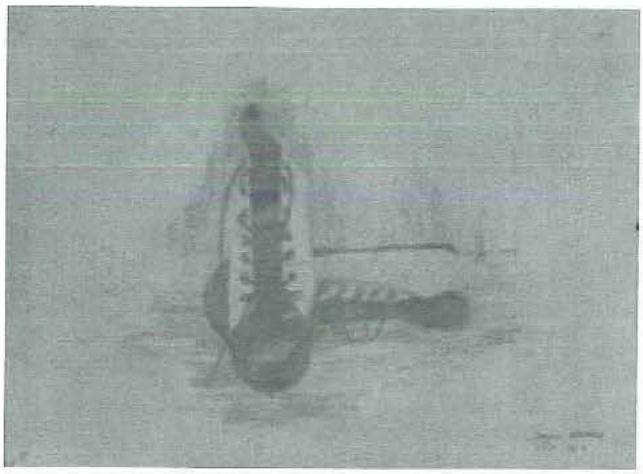

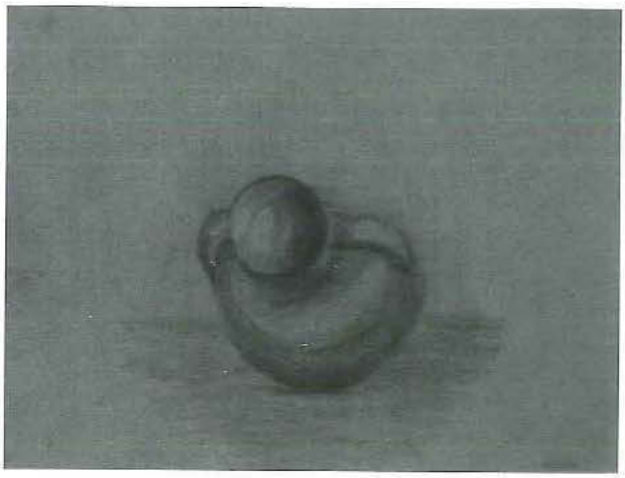

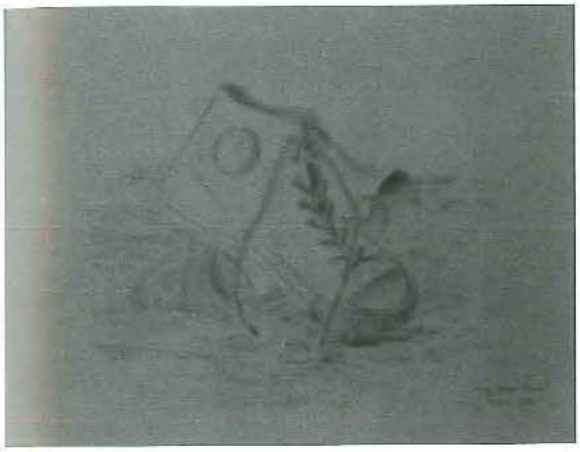

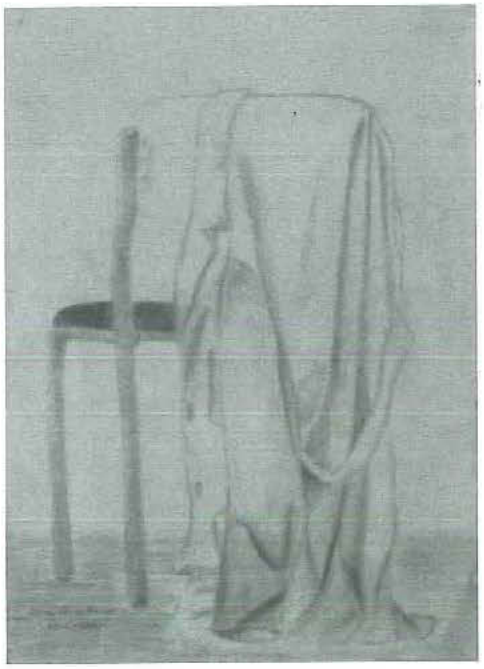

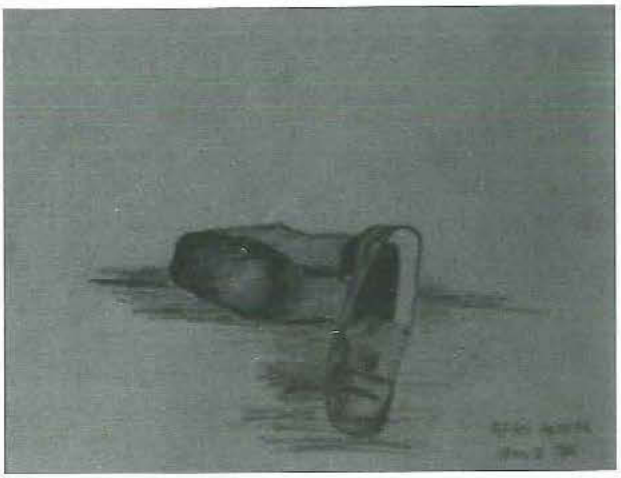

Havuzdan altın çıkardık

Atatürk Lisesi Yüzme Takımları Ankara'da Madalya Bırakmadılar

22 Altın, 14 Gümüş ve 6 Bronz madalya aldılar.

BAYANLAR		ERKEKLER	
1- Nehir Günce DAŞÇI (11 F-AH)	3 Altın, 1 Gümüş	1- H. Doğukan ÖZKAN (11 F-BH)	3 Gümüş
2- Zeynep Merve ÇETİN (11 T-A)	3 Altın, 1 Gümüş, 3 Bronz	2- Görkem ÇELİK (10 F-H)	1 Altın, 2 Gümüş
3- Burcu UYSAL (11 F-L)	4 Altın, 2 Gümüş	3- Z. Ulaş UĞURLUOĞLU (10 F-H)	4 Altın, 2 Gümüş
4- Berfu MÜFTÜOĞLU (HZ-B)	5 Altın, 1 Bronz	4- Cem KALAYCI (10 F-A)	1 Altın, 2 Gümüş, 1 Bronz
5- Ayşe G. AYNUR (HZ-B)		5- Kenan Ekin TOPÇU (10 F-B)	1 Altın, 2 Gümüş
6- Derya YURTERİ (HZ-D)		6- A. Canberk OVAYURT (11 F-GH)	
7- İrem YÜCEL (HZ-E)			

Bayanlar, bayrak yarışmalarında üç yarışmada da birinci olmuşlardır.

Z. Ulaş UĞURLUOĞLU en çok madalya alan erkek sporcu. Bayan ve erkek yüzme takımlarımız Kastamonu'da yapılacak Türkiye Şampiyonası'na katılacak.

Birincilik alan sporcularımız Vakfımız tarafından bir yıllık başarı bursu ile ödüllendirilmiştir. Başarılarının devamını dilerim.

İbrahim ÖZPINAR
Beden Eğitim Öğretmeni

Soldan sağa: ***İrem YILMAZ*** *(HZ-C)*, ***Günce Nehir DAŞÇI*** *(11 F-AH)*, ***Burcu UYSAL (11 F-L)***, ***Zeynep Merve ÇETİN*** *(11 TM-A)*, ***İbrahim ÖZPINAR*** *(Beden Eğt. Öğretmeni)*, ***Nedim NAMDAR*** *(Okul Müdürü)*, ***Ayşe G. AYNUR*** *(HZ-B)*, ***Berfu MÜFTÜOĞLU*** *(HZ-B)*, ***Kenan Ekin TOPÇU*** *(10 F-B)*, ***Turgut AK*** *(Beden Eğt. Öğrt.)*, ***Cem KALAYCI*** *(10 F-A)*, ***Z. Ulaş UĞURLUOĞLU*** *(10 F-H)*, ***Görkem ÇELİK*** *(10 F-H)*.

Ayaktakılar soldan sağa: ***Akın TEMİZ*** *(11 F-C)*, ***Burak KAYGUSUZ*** *(11 TM-BH)*, ***Ahmet Furkan BULUT*** *(11 TM-BH)*, ***Eray YAĞMUR*** *(11 TM-CH)*, ***Mehmet Eren GÖÇMEN*** *(11 F-L)*, ***Efekan TÜRKYILMAZ*** *(11 F-KH)*, ***Erdem ÖNCÜLER*** *(Beden Eğt. Öğrt.)*

Oturanlar soldan sağa: ***Burak KOLCU*** *(11 F-LH)*, ***Yasin DENİZ*** *(11 F-F)*, ***Ahmet TAŞLICA*** *(11 F-D)*, ***Hasan Emre ÇELİK*** *(11 F-HH)*, ***Kaan AZMAN*** *(11 TM-BH)*.

Soldan sağa: ***Nur CENGİZ*** *(11 F-H)*, ***Güler ÖZZEYBEK*** *(11 TM-BH)*, ***Seda YÜREKLİ*** *(11 F-D)*.

Ayaktakılar soldan sağa: ***Demirhan ARU, Rümeysa DOĞAN, Bahar ALTUNAY, İrem SAĞLIK, Özlem ÖNCÜ, Buket TURGUT, Şirincan MAMAK, Mehmet İSKENDER.*** Ortadakiler soldan sağa: ***Ekin AKBAŞ, Cansu MEMİŞ, Aybike SÖĞÜT, Bengi KAYMAN, Özgün ÖZKAN, Gizem ÇORLULUOĞLU.*** Oturanlar soldan sağa: ***Ç. Çağlar ÖZDEMİR, Büşra KELEŞ.***

Hentbol Erkek Takımı

Hentbol takımımız Ankara'da gruplarda, 4 maçının 4'ünü de kazanarak grubundan birinci çıkmıştır. Final grubunda 3.lüğü kılpayı kaçıran takımımız Ankara 4. olarak Trabzon'a Türkiye yarıfinallerine gidip 3. olarak Ankara'ya dönmüştür.

Ayaktakiler soldan sağa: ***Can TOKBAY, Ahmet ERAY, Mert KESER, Erkin SOMUT, Onur YILMAZ, Atıl YILMAZ, Ayberk ÖZGÜR,*** *Antrenör Beden Eğt.* ***Öğrt. Hakan NAYIR.*** Ortadakiler soldan sağa: ***Yiğit ÖZTÜRK, E. Kaan CAN, Alican YENGEÇ, O. Kaan ÖZTEMEL, Ömer KUDU.*** Oturanlar soldan sağa: ***Özgür OĞUZ, Tolga DEMİRKAN***

2007-2008 Eğitim-Öğretim yılında 1. kümede yarışmalara katılmıştır. Gelecek yıl için hazırlıklarını Beden Eğitimi Öğretmeni İbrahim ÖZPINAR tarafından yürütmektedir.

Ayaktakılar soldan sağa: ***Seren KÜÇÜKKAYA*** *(10 F-K)*, ***Buse ÖZCAN*** *(11 F-D)*, ***Olçan B. ÖZEKİN*** *(10 TM-A)*, ***Özlem DÜNDAR*** *(10 F-F)*, ***İbrahim ÖZPINAR*** *(Bed. Eğt. Öğrt.)*. Oturanlar soldan sağa: ***Seda YÜREKLİ*** *(11 F-D)*, ***S. Selin ÜNAL*** *(10 F-F)*, ***Gözde BAŞARA*** *(11 F-L)*, ***Betül TUR*** *(10 TM-A)*.

Taekwondo

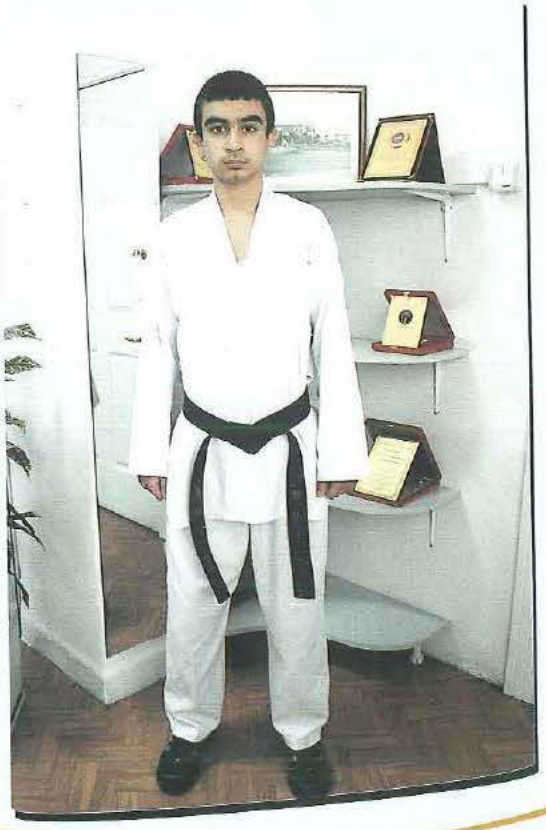

Sporcumuz HZ-B sınıfından
Ekrem YALDIZ

Atatürk Lisesi'nde bazı sorular ve cevapları:

- Yıldız - Genç ve A Milli Bayan takımımızı yıllardır çalıştıran hocamız hangi okul mezunu?
  Atatürk Liseli Hakan NAYIR
- A milli takımda en fazla forma giyen ünlü oyuncumuz hangi okul mezunu?
  Atatürk Liseli Serdar ELER
- Yıldız - Genç ve A milli takımda halen oynayan ve oynayacak olan onlarca genci yetiştiren hocamız hangi okul mezunu?
  Atatürk Liseli Emre ELER
- Şu an A milli takımımızın en genç oyuncusu ve genç milli takımın göz bebeği hangi okul mezunu?
  Atatürk Liseli Mehmet DEMİREZEN
- Ülkemizin genç avukatlarından milli hentbolcu ve süper ligin en iyi oyuncularından olan arkadaşımız hangi okul mezunu?
  Atatürk Liseli Barış ORHONLU
- Bize destek veren Atatürk Lisesi Eğitim Vakfı Başkanı Erol ÜÇER ve yönetim kurulu üyeleri, ALEV Koordinatörü Gönül ERTUNA hangi okul mezunu?
  Atatürk Lisesi
- Son 6 yıldır Türkiye Liselerinin en iyi 8 hentbol takımı arasında yer almayı alışkanlık haline getirmiş öğrenciler hangi okulludur?
  Atatürk Liseli gençler

ATATÜRK LİSESİ HENTBOLUN BAŞKENTİ

Sevgili Atatürk Liseliler,
Hakan NAYIR, lisemizin A milli takımlarımızı çalıştıran hocası
Serdar ELER, lisemizin en fazla A milli olmuş oyuncusu ve eski öğrencisi
Emre ELER, lisemizin milli takıma onlarca oyuncu veren hocası
Öyleyse Atatürk Lisesi hentbolun başkenti
Anadolu Liselerinde sportif başarı mümkün mü?
Ankara Atatürk Lisesindeyseniz EVET!

Atatürk Lisesi bu yıl erkeklerde Ankara'da 4'lü final grubuna kalmış ve Trabzon Yarıfinallerinden 3. olarak Ankara'ya dönmüştür. Kızlarda ise Ankara 5. olmuştur.

Atatürk Liseli gençlerin önünü açan ve bizlere her konuda yardımcı olan, Ankara içi ve dışı maçlarda bize manevi desteğini esirgemeyen Atatürk Lisesi Müdürü Nedim NAMDAR'a teşekkür ediyoruz ve hep beraber önümüzdeki yıllarda daha büyük başarılara imza atmaya söz veriyoruz.

Emre ELER
Hentbol Takımı Antrenörü

Altan ÖYMEN

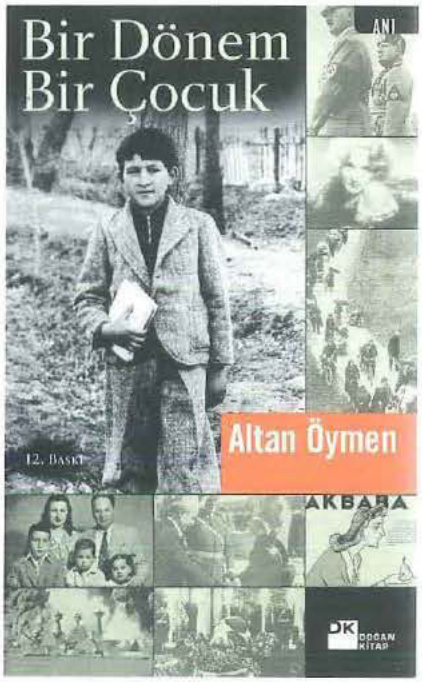

Okulumuz mezunlarından Altan ÖYMEN'in "Bir Dönem Bir Çocuk" adlı kitabından...

.....

Bu yeni düzende eski arkadaşlarımıza yenileri eklendi. Biri, karma sınıftaki sıra arkadaşım Ayhan'dı. Soyadı Şahenk'ti. Sonradan Türkiye'nin en büyük işadamlarından biri olacaktı. Ama o sıralarda kimin ne olacağı belli değildi. İkimizin de "ilk hedef"i liseyi bitirmekti. Derslerde yardımlaşır, teneffüslerde çene çalardık.

Ayhan Şahenk iyi giyinirdi. Kravatı, gömleği, muntazam olurdu. Saçlarını itinayla taramayı ihmal etmezdi. Yakın arkadaşlığımız çok sonraları da devam etti. Bu kitabın yazılışından önce aramızdan ayrıldı. Onu rahmetle anarım.

Bir başka yeni arkadaşım Fahri Bulgurlu'ydu. Ankara'nın eski bir ailesindendi. Çankaya Köşkü'nün arazisi onlarınmış. Atatürk Ankara'ya gelince ona tahsis etmişler. Babası Hamdi Bulgurlu babamın arkadaşıydı. Sonradan DP'den milletvekili olacaktı.

Fahri'yle arkadaşlığımız hiç kesilmedi. Çünkü evlendiğimiz kızlar aynı okulda birlikte okuyan iki sınıf arkadaşıydı. Bu kitabın yazılışı sırasında da aynı tatil yerinde beraberdik.

Sınıfta eskiden beraber okuduğum arkadaşlarımdan rahmetli Akdoğan Mat, sınıf birinciliğini rakipsiz olarak devam ettiriyordu. Onunla birlikte Yavuz Renda, Ergun ve Erdem Ardıç fen şubesine gitmeye hazırlanıyorlardı.

Benim gibi edebiyat şubesini tercih edenler arasında "eski"lerden Mete Erer, Nejat Aktürel vardı. Sınıfımızın "piyanist"i, sonradan "hafif batı müziği" dediğimiz alandaki başarılarıyla büyük ün kazanacak olan rahmetli Yaşar Güvenir vardı. "Yeni"lerden Ayhan Şahenk vardı, Fahri Bulgurlu vardı.

.....

Ayhan ŞAHENK

Vakıf Başkanımız Erol ÜÇER, okulumuzun çok değerli edebiyat öğretmeni Fevziye Abdullah TANSEL (Sıfırcı) ile beraber.

"Sıfırcı"

Sıfırcı ünvanına en yakışan öğretmendi o. Gerçi dünyamızda "sıfırcı" çoktu; bunlar namlı kişilerdi; ama o, hepsinin içerisinde bir istisna idi. O, "sıfırcıların" tacını hakkıyla taşıyan kraliçeydi.

Fevziye Abdullah TANSEL, edebiyat öğretmeniydi. Okula yeni gelen her öğrenciyi, eskiler, bir kenara çekip, hocanın sıfır notunda çok cömert olduğunu söylerler, uyarırlardı. Bu, yerinde bir uyarıydı. İşini çok iyi bilen yaman bir kuyumcu titizliğiyle, hassas terazisinde altın tartar gibi numara verirdi. Bu bir gerçek. Ama "bazı" öğrencilerin sözüne kanıp, fazla haksızlık etmeyelim Fevziye Hanım'a. Dersini bilene hakettiği notu veriyordu da. Değerli Edebiyat öğretmenimiz Fevziye Abdullah TANSEL'i rahmetle anıyoruz.

Rahmetli Vehbi KOÇ'la yapılan söyleşiden...

Vakıf Başkanımız Erol ÜÇER, Ankara İdadisi öğrencilerinden rahmetli Vehbi KOÇ'la okulumuz ve vakfımız üzerine söyleşi yaparken.

"Eğitim, bir memleketin en hayati işlerinden biridir. Memleketimizde nüfusun hızla artması kalkınmamızı yavaşlatmaktadır. Bu konu da eğitim ile sıkı bir şekilde ilgilidir.

Ben, bu güzel memleketin iyi eğitilmiş insanlarla kalkınacağına inanıyorum. Bundan dolayıdır ki hayata atılıp para kazandıktan sonra ilk işlerimden biri olarak Ankara'da Maltepe Talebe Yurdu'nu kurarak eğitim hizmetlerine başladım."

Vehbi KOÇ

Nedim NAMDAR
Müdür

Halil İbrahim ERDOĞDU
Müdür Başyard.

Zeynel EKİNCİ
Başkan

Adnan TELLİOĞLU
Başkan Yard.

Mustafa COŞGUN
Sekreter

Mehmet BİLİCİ
Muhasip Üye

Yücel CABADAĞ
Üye

Ankara Atatürk Liseliler Genel Kurulu 23.03.2008 günü Atatürk Lisesinde gerçekleştirildi. Genel Kurulda yapılan seçimde yeni Dernek Yönetimi oluşturuldu. Atatürk Liseliler Derneği Yönetim Kurulu'na Melih NEBİGİL (Başkan), Yaşar METHİBAY (Başkan Yrd.), B. Kemal ZEYNEL (Genel Sekreter), Levent CÖMERT (Sayman Üye), Güneş KUŞOĞLU (Üye), Hakan NAYIR (Üye), Fahrettin TELSEREN (Üye) seçildiler. Dernek Yönetim Kurulu 29.03.2008 günü Anıtkabiri ziyaret ederek bağlılıklarını ifade ettiler.

Dr. D. Melih NEBİGİL
Başkan

Dr. Yaşar Özgür METHİBAY
Başkan Yrd.

B. Kemal ZEYNEL
Genel Sekreter

Levent CÖMERT
Sayman Üye

H. Güneş KUŞOĞLU
Üye

A. Hakan NAYIR
Üye

Fahrettin TELSEREN
Üye

ANKARA ATATÜRK LİSESİ 120 YAŞINDA!

tarihi taş mektep yıkıldı ama "temelleri" çok sağlam...

Taş Mektep, 1886'da Ankara Mekteb-i İdadisi idi... 1908'de Ankara Sultanisi... Cumhuriyet'ten sonra Ankara Erkek Lisesi oldu... 1940'tan bugüne ise Sıhhıye'deki binasında Ankara Atatürk Lisesi...

mezunlardan sadece bir kısmı...

benim çılgın türk'üm...

ne "garip..."

Edebiyat öğretmenleri arasında Ahmet Hamdi Tanpınar, Nurullah Ataç, Faruk Nafiz Camlıbel, Ahmet Kutsi Tecer olan bir okul, nasıl sıradan olabilir ki... Bu okuldan elbette Orhan Veli, Melih Cevdet ve Oktay Rifat gibi isimler çıkar...

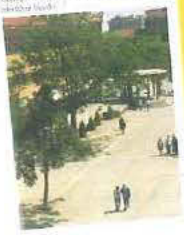

Koçdeğer Gazetesi, 16 Kasım 2007

'Taş Mektep' kokteyli

Başkent'in köklü okullarından Ankara Atatürk Lisesi'nin tarihinin anlatıldığı "Ankara'nın Köklü Çınarı Ankara Atatürk Lisesi' kitabı kokteylle tanıtıldı

KOKTEYLE eski adı 'Taş Mektep' olan lisenin mezunlarından eski Anayasa Mahkemesi Başkanı Mustafa Bumin, eski Danıştay Başkanı Nuri Alan, eski ODTÜ Rektörü Suha Sevük, Prof. Dr. Münci Kalayoğlu ile lisenin eski mezunu çok sayıda davetli katıldı.

Kokteyle, lisenin eski mezunlarından Gazeteci Tayfun Talipoğlu'nun hazırladığı ve kurulugününde yazılan lisenin tarihinin anlatıldığı "Taş Mektep'ten Atatürk Lisesine" isimli kısa belgesel de gösterildi.

Belgesel gösterimini ardından bir konuşma yapan Ankara Atatürk Lisesi Eğitim Vakfı ve GAMA A.Ş. Yönetim Kurulu Başkanı Erol Üçer, Ankara Atatürk Lisesinin sırıdan bir lise değil, 1886'da İstanbul'a ve Cumhuriyet'e gelişen büyük bir okul olduğunu kaydetti.

Ankara Atatürk Lisesinde okuyacakların başarılı öğrenciler olduklarını ifade eden Üçer konuklara, "Şimdiki gençler sizin zamanınızdaki başarıları devam ettirmektedirler. Zamanlıyorum bayrağı sizin elinizden alıp, daha ileylere götürmeleridir. Buna inanıyor" dedi.

Kitapta, 'Taş Mektep' adıyla kurulduğu 1886 yılından günümüze kadar Ankara Atatürk Lisesi ve liseden mezun olan pek çok önemli isim, çeşitli yönleriyle tanıtılıyor. Ankara Atatürk Lisesi Eğitim Vakfı Yayınlarından çıkan kitap Turan Tanyer imzasını taşıyor

Cumhuriyet Gazetesi Kitap Eki 29 Kasım 2007

TARİHİ TAŞ MEKTEP'İN 120 YILLIK TARİHİ

"TAŞ GİBİ" KİTAP OLDU...

Takvim Gazetesi 5 Kasım 2007

Ankara İdadisi

Ankara, yaklaşık 4 milyon nüfusuyla 'Türkiye'nin başkenti' ünvanını taşıyor. Şimdi sizleri 147 yıl öncesine taşımak istiyorum. 1860 yılında eyalet merkezi olan Ankara'ya, Çorum, Yozgat, Kırşehir ve Kayseri bağlandı. O günlerde Ankara'da idadi (lise) düzeyinde bir okul da yoktu. Ankara valliğine atanan Sırrı Paşa, bu konuda adım atarak Ankara İdadisi'ni yani bugünkü Atatürk Lisesi'ni kurdu. İdadi, II. Meşrutiyet'te Sultani, 1923'de Taş Mektep isimlerini aldı. 1940 yılında da Atatürk Erkek Lisesi oldu.

Ben, Ankara'nın bir başka kök salmış eğitim kurumu olan Gazi Liseli'yim. İki kurum da sanattan spora, bürokrasiden iş dünyasına önemli isimler kazandırmıştır.

Okulun ünlü öğrencileri

120'nci kuruluş yılını kutlayan Atatürk Lisesi, Cumhuriyet'e pekçok isim kazandırdı. Ömeğin, Ahmet Kurtcebe Alptemuçin, Altan Öymen, Cüneyt Canver, Atila Sav, Hikmet Çetin, İnal Batu, Hüsamettin Cindoruk, Mehmet Turgut, Onur Kumbaracıbaşı, Atlan Koçar, Cüneyt Sel, Aydın Esen, Gündüz Aktan, Doğan Alınbilek, Doğan Cansızlar, Mahfi Eğilmez, Rüştü Saraçoğlu, Mustafa Bumin, Nuri Alan, Can Yücel, Ahmet Muhip Dranas, Oktay Rifat, Orhan Veli Kanık, Turgut Özakman, Cüneyt Arcayürek, Beyhan Cenkçi, Can Dündar, Hasan Cemal, Mehmet Barlas, Tayfun Talipoğlu, Zafer Mutlu, Erol Üçer gibi birçok ünlü, bu lisenin tebeşir tozunu yutmuştur.

DEĞİNİLMİŞ SÖZLER

Hizmet ve eğitim gücünü kaybetmedikçe insan yaşlanmış sayılmaz. GD

Ankara'nın köklü çınarı ATATÜRK LİSESİ

Araştırmacı Turan Tanyer, Ankara Atatürk Lisesi'nin 120 yıllık tarihini "Ankara'nın Köklü Çınarı" isimli kitapta kaleme aldı

Her meslekte isim yaptılar

Atatürk Lisesi'nden mezun olan Afitla Sarp'ın adı uzun süre gazetelerde yer aldı. Cüneyt Canver ve Ulak Söylemez, siyaset alanında [illegible] duyurdu. Muzaffer Eryılmaz, önce Hacettepe'ye [illegible] sonra Çankaya [illegible]

ARAŞTIRMACI Turan Tanyer, 120 yıllık Ankara Atatürk Lisesi'nin izini "Ankara'nın Köklü Çınarı Atatürk Lisesi" isimli kitapta sürdü. Başkent'in en eski eğitim-öğretim kurumu olma özelliğini taşıyan, bir zamanların "Taş Mektep"inin köklü geçmişi, 470 sayfalık kitabın satır aralarında gelecek nesillere aktarıldı. Ankara Atatürk Lisesi Eğitim Vakfı Yönetim Kurulu Başkanı Erol Üçer, vakfın isteği üzerine okul tarihinin kaleme almdığını belirterek, "Bu kitapta geçmişin izi sürülecek. Ardımızda dopdolu, renkli bir geçmiş var. Bir tarih yatıyor. Vakıf yönetimi olarak Ankara Atatürk Lisesi'nin geçmişini bugüne taşımayı düşünük ve bu 120 yılı yazmasını değerli araştırmacı Turan Tanyer'den istedik" diye konuştu.

"AYDIN İNSANLAR YETİŞTİRİYORUZ"

1886 yılında Ankara İdadisi adı altında kurulan, 2. Meşrutiyet döneminde Sultani ismini alan okul, 1923'te Ankara Erkek Lisesi yapılmış, Ankaralılar'ın Taş Mektep dediği binadan 1940 yılında bugünkü yerine taşınan okul, Atatürk Lisesi adıyla eğitim hayatını sürdürmüş. 1985 yılında Erol Üçer'le bir araya gelen 92 [illegible] Ankara Atatürk Lisesi Eğitim Vakfı'nı kur[illegible] Ankara Atatürk Lisesi'nin en iyiye ulaşması [illegible]

2 TEMMUZ HÜRRİYET ANKARA EKİ

Liselilere yaz kamp

AMERİKAN Büyükelçiliği İngilizce Eğitim Ataşeliği, Türk-Amerikan Derneği ve Milli Eğitim Bakanlığı İşbirliğinde İngilizce Access yaz kampı düzenledi.

18-29 Haziran 2007 tarihleri arasında düzenlenen yaz kampına MEB devlet liselerinde görev yapan 25 öğretmen ve yine Ankara'daki devlet liselerinden 240 öğrenci katıldı. Atatürk Lisesi'nin ev sahipliği yaptığı kamp için Lise Müdürü Nedim Namdar, "bu tür eğitim faaliyetleri, öğretmenler ve öğrenciler için çok faydalıdır. Kampın okulumuzda düzenlenmiş olmasından mutluluk duydık" dedi.

Kampın ilk haftası İngilizce öğretmenlerine, eğlenceli aktivitelerle İngilizce öğretme konusunda eğitim verilirken, ikinci hafta bu eğitim öğrencilerle paylaşıldı.

Amerikan Büyükelçiliği İngilizce Eğitim Ataşesi Maria Snarski önderliğinde gerçekleştirilen kampa Amerika'dan ve Türkiye'nin çeşitli illerindeki üniversitelerinden dil uzmanları katıldı.

KAMP ÇOK FAYDALI OLDU

Kamp bitiminde katılımcı öğretmenler; aldıkları eğitimin kariyerlerine çok faydalı olduğunu, İngilizce öğretiminde değişik tecrübeler kazandıklarını ve bütün bunları Amerikalı uzmanlarla paylaştıkları için çok mutlu olduklarını ifade ederken, öğrenciler; İngilizce konuşma çekingenliklerini yendiklerini, farklı okullardan arkadaş edindiklerini ama kampın daha uzun süreli yapılmasını dilediklerini belirttiler.

Türk-Amerikan Derneği'nde Access Türkiye Koordinatörü Ayşen Yücel, öğrencilerin, sınav ve not alma endişesinden uzak bir şekilde, İngilizce pratik yapma imkanı bulduklarını ve İngilizce konuşmada özgüven kazandıklarını söyledi.

■ Fatih AKTİMU

SABAH BAŞKENT'İN GÜÇLÜ SESİ ANKARA

Ankara Atatürk Lisesi'nden "Gençlik Haftası" kutlaması

ANKARA Atatürk Lisesi öğrencileri, "Gençlik Haftası" çerçevesinde 17 Mayıs'ta resim sergisi açtı. "Gençlik Haftası Kutlu Olsun" isimli sergide, öğrencilerin portre, yağlı boya, desen ve moda tasarımı çalışmaları yer aldı.

Serginin açılışı, "Bir İlkbahar Gecesi" adlı özel gösteriyle renklendi. Ankara Atatürk Lisesi Müdürlüğü ve Ankara Atatürk Lisesi Eğitim Vakfı'nın (ALEV) birlikte düzenlediği gecede, şiir-müzik dinletisi ve dans gösterileri büyük alkış aldı. ALEV Başkanı Erol Üçer, üniversiteye girişte yüzde 80 başarı oranıyla Ankara'daki okullar arasında ilk sıralarda yer aldıklarını, önümüzdeki yıl açılacak hazırlık sınıfı ile yabancı dil eğitiminde de önemli bir avantaj yakalayacaklarını belirterek, "Vakıf olarak daima sosyal etkinlikleri ve sporu eğitimin ayrılmaz bir parçası görüyor, bu konuda öğrencilerimize destek oluyoruz" dedi.

Hürriyet Ankara 12 Ekim 2007

YALÇIN BAYER yanınızda

Bayramınız kutlu olsun

Ankara'nın köklü çınarı

ATATÜRK Lisesi, Ankara'nın en eski eğitim-öğretim kurumu olma özelliğini [illegible] taşıyor. Ülkemizde, ilk ülke orta eğitim [illegible] adı altında [illegible] Ankara'nın ve ülke ilkeri [illegible] bir okul olduğu [illegible] eğitim insanları [illegible] öğretmenliği [illegible] sıralarından [illegible] dar [illegible] 1985 yılında Ankara [illegible] Atatürk Lisesi'nin [illegible] Vakfı'nı [illegible] Ankara Atatürk Lisesi'nin [illegible] 1886 yılında Ankara İdadisi adı altında kurulmuş, 2. Meşrutiyet [illegible] Sultani [illegible] 1923 yılında Ankara Erkek Lisesi [illegible] Ankaralıların "Taş Mektep" dediği [illegible] binadan [illegible] 1940 yılında [illegible] Ankara'da [illegible] geçmişi var. Bir tarih yatıyor. Okulun [illegible] gücü, [illegible] bir yapıda [illegible] ve bağımsızlığı [illegible] ilke olmak ilkeliği de işte bu köklü geçmiş, başlıklı ve geleneğimizden kaynaklanıyor. Zengin geçmişimiz, geleceğe [illegible] gösterir. Bünyesinde yürütmesine destek oluyor.

Okulumuzun tarihi kurulduğu [illegible] hangi aşamalara tanık olmuştur? Nasıl bir ülkede bulundu? [illegible] olacak, olacaktır, olmuyacak? Vakıf yönetimi olarak Ankara Atatürk Lisesi'nin geçmişini bugüne taşımayı düşündük. Ve bu 120 yılı yazmasını değerli araştırmacı Turan Tanyer'den istedik. Yazarımız da çıktı. "Ankara'nın Köklü Çınarı"nı yazdı. Bu kitapta tarihsel kökleşini konumarak bugüne gelen, bugünden yarına da varlığını sürdürmek olan Aziz Atatürk'ün adını taşımak için onun da olduğunu okulumuzda geçmiş zamanın izini sürmüyor.

Erol ÜÇER- (1945-46 öğretim yılı mezunu)
Ankara Atatürk Lisesi Eğitim Vakfı Yönetim Kurulu Başkanı
Tel: 0312-455 42 63

DAİMİ ÖZEL ANKARA Hürriyet

19 Mayıs'a özel gösteri

ATATÜRK Lisesi'nde 2006-2007 öğretim yılı Gençlik Haftası çerçevesinde 17 Mayıs Perşembe günü, öğrenci çalışmalarından oluşan "Gençlik Haftası Kutlu Olsun" başlıklı resim sergisinin açılışı yapıldı. Sergide Ankara Atatürk Lisesi öğrencilerinin portre ve yağlıboya resimleriyle birlikte moda tasarım ve desen çalışmaları yer aldı. Serginin açılışının yapıldığı gece "Bir İlkbahar Gecesi" adlı özel gösteri ile renklendi. Atatürk Lisesi Müdürlüğü ve Atatürk Lisesi Eğitim Vakfı'nın birlikte düzenlediği "Bir İlkbahar Gecesi" konseptli gecede; şiir-müzik dinletisi, Latin ve halk dansları gösterileri sergilendi.

Etkinliklere Atatürk Lisesi Eğitim Vakfı (ALEV) Başkanı Erol Üçer, ALEV Yönetim Kurulu üyeleri, veliler ve öğrenciler katıldı.

Hürriyet, Ankara / 15 Temmuz 2007, Pazar

Okulların yarışı

Başkent'in eski Taş Mektebi İngilizcesi olan tek okul

■ OKS'nin ardından, okullar arası tercih yarışı başladı. "Taş Mektep" Atatürk Lisesi, başkentte İngilizce hazırlık sınıfı uygulayan tek Anadolu lisesi. Atatürk Lisesi Eğitim Vakfı Başkanı Erol Üçer, "Öğrencilerin seçimini bekliyoruz" dedi. ■ 10

Okulların OKS tercih yarışı

ANKARA ÖZEL

Ortaöğretim Kurumları Sınavı'nın ardından öğrencileri tercih heyecanı sararken, okullar arasında da tercihte öne çıkma yarışı başladı. Eskinin "Taş Mektebi" Atatürk Lisesi, başkentte İngilizce hazırlık sınıfı uygulamasına katılan tek Anadolu lisesi olma özelliğini taşıyor.

ORTAÖĞRETİM Kurumları Sınavı'nın (OKS) ardından öğrencileri tercih heyecanı sarınca, okullar arasında da tercihte öne çıkma yarışı başladı. Başkent'in 121 yıllık en köklü okulu olan ve eskiden "Taş Mektep" olarak anılan Ankara Atatürk Lisesi, bir yıl İngilizce hazırlık eğitimi ayrıcalığı, bilgisayar sınıfları, sunum odaları, üst düzey eğitim kadrosu, burs imkanları, kültürel ve sosyal faliyetlere verdiği önemle OKS'de başarılı olan öğrencileri bekliyor. Atatürk Lisesi Eğitim Vakfı (ALEV) Başkanı Erol Üçer, OKS'de başarıyı yakalayan öğrencilerin Atatürk Lisesi'ni seçerek, üniversite ve iş dünyasına en iyi yatırımı yapacakları mesajını verdi.

ALEV Başkanı Üçer, globalleşen dünyada yabancı dilin çok önemli olduğunu belirterek, İngilizce hazırlık eğitimine başkentten dahil edilen tek okulun, 1886'da kurulan bir eğitim çınarı olması ve öğrencilerinin başarısıyla dikkat çeken Atatürk Lisesi olduğunu belirterek, sözlerini sürdürdü:

"Gençlerin erken yaşta dil öğrenmesi üniversite ve iş hayatında başarılı olanlarının en önemli şartlarından biri. Ankara Atatürk Lisesi ise Milli Eğitim Bakanlığı (MEB) tarafından Türkiye'de 10 Anadolu lisesinde başlatılan İngilizce hazırlık sınıfı uygulamasına Ankara'dan katılan tek okul olda. OKS'de başarılı olan öğrencileri, vakıf olarak her türlü desteği sağladığımız lisemize bekliyoruz.

İKİNCİ YABANCI DİL İMKANI

Hazırlık uygulaması bu yıl başlayacak. Haftada 20 saat olan İngilizce eğitimi, okulun İngilizce öğretmenleri tarafından yürütülecek ve eğitim yabancı öğretmenlerle takviye edilecek. İngilizcenin yanı sıra, 4 saat İkinci seçmeli dil verilecek. Bugünün iş dünyasında Rusça, Arapça, İspanyolca ve Çince bilen gençlerin sayısı daha da artıyor. Yabancı dili öğrencilerce en iyi seviyede öğrenebilmek için hazırlık sınıflarını vakıf olarak elden geçiriyoruz. Yani ders yilinda görsel ve işitsel ders sikeribilecek bir sunum odası, 20'yer kişilik dil bilgisayar odası öğrencilerin hizmetinde olacak. Ayrıca bir sauna ile dinlenme serleştirilecek."

İsmini Atatürk verdi

ANKARA Atatürk Lisesi'nin ilk binası, bugünkü Yüksek İhtisas Hastanesi'nin bulunduğu ve Ankara halkı arasında "Taş Mektep" olarak tanınan, 1886 senesinde beş yıllık idadi olarak eğitim ve öğretime başlayan okul, 1908'de de sultani haline getirildi. Varlık savunmasında gösterdikleri üstün gayretleri ve vatanperver çalışmaları sebebiyle okulu Milli Mücadele sonunda bizzat Atatürk tarafından ay yıldızlı sancak hediye edildi. Okulun yeni binasının halen inşaat halinde olduğu 1938 senesinde okulun isminin Atatürk Lisesi olmasa, Çankaya Köşk'ede Atatürk'e teklif edildi ve Atatürk'ün müsaadesiyle okulun ismi Ankara Atatürk Lisesi oldu.

Oğer, her yıl 100'ün üzerinde öğrenciye burs sağlıklarını da belirtirken, mezun olduktan sonra da üniversiteye giden öğrencilerini maddi olarak desteklediklerini söyledi.

İsmi ATADOĞAN

İSM 21 Ekim 2007 Can Dündar'ın yazısı

HAYRI BABA

Talebeyle okul kıran öğretmen

"Hayri Baba" İngilizce öğretmenimdi.

Lise Dördü. Bu İngilizce sınıfına geçtik. Dünyanın en yaşlısı bir öğretmen geldi.

Bilmem yüzyıldaşlığa dayalı olup olmadığını ve kaç yıl okulda kalabilecağini bilmiyorum.

Hayri Bey'de ve hayli uzun yüzyıldaşlık olmuş olmasa gerek, sınıfa girdiğinde, dünyadaki İngilizce konuşulan ülkelerin İngilizce konuşulmasına ilişkin bir sohbet yaptı.

Sözlerini, "Can Z., Ekr A., Murtaza, Yaşar K., Mete..." diye sıralamaya başladı.

Bu ile yetinmedi. "Hayri Baba"yı, "Hayri Baba"yı... diye yazmak ve "Hayri Baba"yı, "Hayri Baba"yı... diye okumak, "Hayri Baba"yı... diye yazmak ve okumak yetmiyor, sınıfın bir yarısı ayağa kalkıyor, diğer yarısı oturuyor.

Ayağa kalkanlar, "Hayri Baba"yı... diye yazmak ve okumak yetmiyor, ve sınıfın

Sabah Gazetesi Ankara Ekl 05 Kasım 2007

"Taş Mektep"in kitabı yazıldı

"Taş Mektep"inin tarihi, "Ankara'nın Köklü Çınarı Atatürk Lisesi" kitabı-la gün ışığına çıktı. İçinde birçok ilginç hikaye bulunan kitap, iş adamı Erol Üçer'in verdiği davetle okul mezunları ve basına tanıtıldı

Üç büyük bir ustalık. Anayasa Mahkemesi eski Başkanı Mustafa Bumin, tanınan kolaylıma konuşu çıkı Atatürk Lisesi Rektörünün yeğeni Erol Bumin ve Erol Bayraktar Anayasa'da yazılıyla birlikte

1886'DA eğitim hayatına başlayan ve 121 yıllık tarihi geçmişiyle Anlamı ve köklü eğitim kurumu olan Ankara Atatürk Lisesi'ne ünlü. "Ankara'nın Köklü Çınarı Atatürk Lisesi" adı altında kitap Eğitim Vakfı (ALEV) Başkanı ve eskimi Erol Üçer tarafından verilen davetle, okulun mezunları ile sayın basın ile buluştu.

Devrik Anayasa'dan Ord'dağı kolejinde, Anayasa Mahkemesi eski Başkanı Mustafa Bumin ve ünlüler Bedrettin Dalan, Osman Pakacı de hazır bulunuyor. Bumin, dönemi kendisi ile Nadir Lisesi mezunu olan yeğeni Erol Bumin ve Eşi Bumin'in ve yeğeni Bumin'le kaldı. Turan Tanyer tarafından hazırlanan kitapta, ünlü mezunlardan bazılarının okulu yıldızlı dönem eğitimden bilgisini ve ilkyıl yıldızlı dönem eğitimden ne ölçüde yararlandıkla sorulmuş Fatih Atatürk tarafından kaleye Atatürk Lisesi'nde yoğun bir hazırlık ve Orhan Veli, Oktay Rifat ve Melih Cevdet Anday'ın dostlukları. Rıfat İlgaz'ın Hakkıdan Sağlam'ın anılarına dayanan "Zeyd" Emeli'ne bu kahramanlarından "Zeyd" Emeli'ne bu dem, eğitim eğitmenliği yazılı gerekli. Gerçekleşiyor Rahmi'nin Derin Hoca'ya Gerçekleşiyor Rahmi'nin Derin Hoca'ya Gerçekleşiyor Rahmi'nin Derin Hoca'ya

Ankara Magazin Kasım/2007

Hürriyet Gazetesi 28 Nisan 2008 Ankara Eki

Okula geri dönmek

İnsan hayatının en önemli yıllarıdır lise yılları. Sonrasında yıllarca devam eder lise arkadaşlıkları. Yıllarca hatıralar, anılar anlatılır. O yıllara 'lafta' çok dönülür, ama liseyi çoğu zaman unuturuz. O sıralar için, o okul için bir şey yapmayı aklımıza bile getirmeyiz.

Özel okullar için gerekli olmasa da çoğu okulumuzun büyük eksiklikleri var. Binlerce insanın sıralarından geçtiği o okullar 'geri dönülmediği' için imkansızlıklar barındırır içinde. O okul sıralarından zamanında geçenler arasında büyük işadamları, mühendisler, doktorlar vardır oysa.

'Eski günlerin hatırına' biraraya gelinse, şimdilerde o sıralarda oturan öğrenciler kuşkusuz daha iyi imkanlarda okurlar. O öğrenciler de ağabeylerinden gördükleri bu geri dönüşü devam ettirirler.

Maalesef 'okula geri dönenlerin' sayısı epey az. Kabataş Lisesi, İstabul Erkek Lisesi, Galatasaray Lisesi sayılabilir. Bizde de Ankara Atatürk Lisesi, narnı değer 'Taş Mektep'

Özel okullardan eksiği olmayan, fazlası olan Ankara Atatürk Lisesi'nin kaderi 1985'te mezunların 'okula dönme' kararıyla değişmiş.

Atatürk Lisesi Eğitim Vakfı'nı kuran okulun eski mezunları, durumu iyi olmayan okulu kapalı spor salonu, basketbol sahaları, halı sahası, labaratuarları, atölyeleri olan bir eğitim yuvası haline getirmişler. Hikayeyi ALEV'in kurucu başkanı Erol Üçer'in ağzından dinleyelim:

"Okulumuzun tarihi çok eski. 1886 Ankara İdadisi olarak kurulan okula biz 1940 yılında Ankara Atatürk Lisesi ismini aldığında ilk giren şanslılardanız. Böyle bir okulda okumak, Milli Mü... en heyecanlı yıllarını yaşamış bu okulun sıralarında geçmek bizlere ayrı bi... yılında 92 arkadaş ALEV'i kurduk. O dönemde okulun ihtiy... kötüydü. Öncelikle fiziki eksiklikleri giderdi... sınıflarda eğitim verilirken, bu sayı ... hazırlık sınıfı olan ender kurumlarda ... bizlere huzur veriyor. Bu tabloda biz ... sosyal aktivitelerde de öğrencilerin ...

ALEV olmasaydı okul şu anda bir takı... gerekli. Herkes biliyor ki devletin imkâ... Mezunlar okullarına dönmeli ve okullar...

Üçer'in dediği çok önemli. "Mezunlar ok...

Kadıköy Gazetesi

BAŞKENTE ÖZEL

ANKARA Hürriyet

Atatürk Lisesi'nde satranç turnuvası

ANKARA liseler arası 4'üncü ödüllü takımlar satranç yarışması, bugün Atatürk Lisesi'nde başlıyor. Atatürk Lisesi Eğitim Vakfı'nın katkılarıyla düzenlenen yarışmaya Başkent'in çeşitli okullarından toplam 22 takım katılıyor. Atatürk Lisesi Eğitim Vakfı tarafından yarışmada birinci gelen takım oyuncularına ve öğretmenine birer yarım altın, ikinci ve üçüncü gelen takım oyuncularına ve öğretmenine birer çeyrek altın ve plaket, yarışmaya katılan bütün okul ve öğrencilerine katılım belgesi takdim edilecek.

Atatürk Lisesi'nden benzer anılar

MAHFİ EĞİLMEZ

Turan Tanyer'in Atatürk Lisesi Vakfı (ALEV) tarafından yayınlanan 'Ankara'nın Köklü Çınarı Atatürk Lisesi (1886 2007)' adlı kitabı üzerine geçen hafta yazdığım yazıdan sonra ayrı liseden mezun olmuş ve benzer başarısızlıklardan yaşamış birçok kişi bana e-mail yolladı. Saygılı Korkmaz Ilkorur da benim yazımı okuduktan sonra Atatürk Lisesi ile ilgili kendi anılarını yazdı. Meğer o da başlangıçta başarısız olmuş. Yarı benim yazım itirafına özdeşlik etti. Atatürk Lisesi Mezunları Cemiyetinin yanında neredeyse bir de Atatürk Lisesi Mağdurları Cemiyeti kuracak kadar başarısızlık öyküsü çıktı ortaya.

Size en sevdiğim anımı anlatayım. Lise sonda ilk karnemde 7, İkinci karnemde 3 zayıfım vardı. O zamanlar son sınıfta ayrıca bitirme sınavları yapılır ve geçip kalma durumu o sınavlara göre belirlenirdi. Son sınav olan cebir sınavına gelene kadar bütün derslerden geçmiş ve kendi çapımda bir mucizeye imza atmışım. O zaman anladım ki ben öyle yıl içinde ders çalışmak yerine bu tür sınav aralarında çalışıp başarılı olabiliyorum. Cebire yıl içinde çalışmadığım için bir buçuk gün öncesi ne kadar çalışılırsa o kadar çalışarak sınava geldim. Çocuklar arasında cebirci için 'kâğıtları okumaz, sonuçlara bakar' diye bir şöhret efsanesi yaygındı. Sınavda arkamda oturan arkadaşım bütün soruları çözmüş ve bana da sonuçları söylemişti. Diyelim ki birinci sorunun yanıtı 2. Onu biliyordum ama oraya kadar hangi formüller, hangi denklemler yazılıp, hangi çözümlerle gelineceğini bilmiyordum. Bağıdım yalan yanlış denklemler yazıp, çözmüşe. Uydura uydura bir yere geliyor ve 2 sonucunu bulup onu çerçeve içine alıyordum. Bütün sorular için aşağı yukarı benzer uydurma denklemleri yazarak sonuçları aynı yöntemle yazdım. 2 gün sonra sınav sonuçları açıklandı. Gidip baktım 1 almıştım. Çok şaşırdım, çünkü ya 10 ya da 0 almam gerekiyordu. Tam o sırada birisi omuzuma dokundu. Döndüm baktım cebir hocam karşımda duruyor. Gözüme dedi ki 'Sana niçin 1 verdim biliyor musun?' benim yanıtımı beklemeden devam etti. 'Öyle güzel şeyler uydurmuşsun ki bunun da bir değeri vardır diye düşündüm. Bu çaba nedeniyle sana kopyadan sıfır vermedim ve disipline de sevk etmedim.' Sonra yürüdü gitti. Onun o tavrı beni öylesine etkiledi ki bir daha hiçbir sınava çalışmadan girmedim.

Geç... yeniye ne kad... gördü... mezun... unutma... başarı... takvar... dersler... kurtuls... Millıkiye... öğretme... Bir bi... oldum. ... Türkiye'... yaptım. ... Lisesi'nd... hâlâ kabı... ...yor. Her sıralarında rüyamda ...lmsile kalıyorum ve bu okulu bitiremiyorum.'

Anıların bir bölümü tatlı, bir bölümü acıdır. Benim Atatürk Lisesi ile ilgili anılarımın hepsi sıkıntı verici. Ben de bir süre Atatürk Lisesi'nden mezun olmadığım kâbuslarını gördüm. O nedenle mezun olduktan sonra uzun zaman o okulun önünden bile geçmedim. Diplomanı geri isterler filan diye. Şimdi aradan uzun zaman geçtiği için insan olumluları unutuyor ve onları komik birer anı gibi anlatıyor. Ama asıl önemli olan insanın başarısızlıklarından ders alabilmesi. Parçanın çürükü yazısını okuyunca anladım ki aynı deneyimi Korkmaz Ilkorur da yaşamış. O da benim gibi başarısızlıklardan ders çıkarmış ve sonrasında başarılı olmuş. Başarısızlıklardan ders çıkarabilmek belki de en büyük başarı.

mahfie@gmail.com

ANKARA ATATÜRK LİSESİ'NİN GEÇMİŞİ BİR KİTAPTA TOPLANDI...

Erol Üçer

1886 yılında Ankara'nın ilk idadisi olarak eğitim hayatına başlayan, o dönemde adı Ankara Mekteb-i İdadisi olan **Ankara Atatürk Lisesi**'nin tarihi, **Taş Mektep** adlı kitapta toplandı.

Lisenin 121 yıllık geçmişi, araştırmacı **Turan Tanyer** tarafından kaleme alındı. 470 sayfalık kitapta, mezunların albümlerinden ve arşivlerinden derlenen fotoğraflar ve gazete kupürleri de yer alıyor. Tanyer, kitabın klasik bir tarih kitabından çok daha öte, dönemlere tanıklık eden bir yerel tarih incelemesi olduğunu belirtiyor.

Kendisi de bir Atatürk Lisesi mezunu olan Ankara Atatürk Lisesi Eğitim Vakfı Yönetim Kurulu Başkanı **Erol Üçer,** kitabın tanıtımı için düzenlenen basın toplantısında, okul tarihinin, vakfın isteği üzerine kaleme alındığını belirterek, geçmişin izlerinin sürüleceği kitabın sadece bir eğitim kurumunun geçmişinden ibaret olmadığını, başkent'e Türkiye tarihi konusunda da önemli bir eser olduğunu vurguladı.

Turan Tanyer

BAŞKENT'İN GÜÇLÜ SESİ
ANKARA
ÇARŞAMBA 21 MART 2007
SABAH'ın ücretsiz ekidir

SEKİZ LİSE FİNALDE

Türkiye Liselerarası voleybol ve hentbol şampiyonası yarı finallerinde, Başkent'i temsil eden 16 liseden 8'i finale yükseldi

Atatürk Lisesi

Voleybol ve hentbolda sekiz lise şampiyonluğa koşuyor. Türkiye Şampiyonası yarı final maçlarını başarı ile geçen liselerin öğrencileri, Sivas ve Konya'da yapılacak finallerde aynı başarıyı gösterip, voleybol ve hentbolda da Ankara'yı Türkiye Şampiyonu onunu yaşıtacaklarını iddia ettiler.

HENTBOLDA 5 FİNALİST

Liselerarası Kızlar Hentbol Türkiye Şampiyonası yarı finallerinde mücadele Cumhuriyet, Abdülhapsa ve Prof. Dr. Şevket Raşit Hatiboğlu Liseleri rakiplerini geride bırakıp adlarını finale yazdırdılar. Erkeklerde ise Kaya Bayazıtoğlu ve Atatürk Lisesi takımları da aynı başarıyı gösterip final vizesi aldılar. Kızlarda Keçiören, erkeklerde TED Ankara Koleji ve Deneme Lisesi takımları ise şampiyonaya veda ettiler.

Liselerarası Voleybol Türkiye Şampiyonası'nın final maçlarında Başkent'i temsil eden yedi liseden 4'ü elenirken, üç lise finale yükseldi. Erkeklerde Aydınlıklar Ticaret Lisesi'nin kaybettiği yarı final maçlarında sadece

Batıkent Lisesi başarılı sonuçlar alarak finale çıktı. Tevfik Fikret Lisesi ve TED Ankara Koleji takımları yarı finalde başarılı sonuçlar alamıyarak elendiler. Kızlarda da ise TED Ankara Koleji ile Çankaya Lisesi bir [illegible] ve 75. Yıl Lisesi, diğer[illegible]

Hentbol finalleri Nisan tarihlerinde yapılacak. ● ALİ GÜ[illegible]

ŞEBNEM BURSALI'NIN
Oltasına Takılanlar

Taş Mektep'ten bugüne

Öncelikle, en büyük bayramımız, **Cumhuriyet Bayramımız'ın** kutlu olmasını diliyorum ve **Cumhuriyet'in** çok güzel bir özeti olarak düşünülebilecek bir eseri tanıtmak istiyorum. **Tarihçi Turan Tanyer'in** 476 sayfalık **"Ankara'nın Köklü Çınarı Atatürk Lisesi"** isimli listabı geldiğinde önce, olağan bir kurumsal tanıtım çalışması olduğunu düşündüm ancak incelemeye başladığımda saatlerce elimden bırakmadım. **Ankara Liseliler Eğitim Vakfı (ALEV)** ve **GAMA Yönetim Kurulu Başkanı Erol Üçer** ile arkadaşlarının iftiharla sunduğu bu çalışma, lisenin tanıtımından ziyade **Ankara'nın ve Cumhuriyet'in** ilk yıllarında **Türkiye** tarihinin bir özeti olmuş.

120 yıllık geçmişinde, edebiyattan diplomasiye, siyasetten bilime kadar yüzlerce kişiyi yetiştiren **Atatürk Lisesi** bugün, **Türkiye** genelinde 10, Ankara'da tek lisede uygulanan İngilizce hazırlık sınıfıyla 5 yıla çıkarılan lise öğreniminde de öncü. Hatta bu hazırlık sınıfında, **İngilizce'den** ayrı olarak **Çince** ve **Rusça'nın** da tercih edilebildiği 2. dil de öğretiliyor.

Bu kitaptan **Oltamıza Takılan** o kadar çok şey var ki; eğer siz de sınırlı sayıdaki (İki bin) bu değerli kitaptan edinmek isterseniz, aynı zamanda ihtiyacı olan bir çocuğun **70 YTL'lik** bursuna da katkıda bulunacağınıza sakın unutmayın...

Erol Üçer

Kendini eğitime adayan **Erol Üçer**, bir memur çocuğu olarak dar gelirli ailelerin eğitimde çektikleri sıkıntıyı birebir yaşamış. Bugünkü hassasiyetinin temellerinde de Üçer'in bu yaşanmışlığı önemli etken olmuş. Liseden mezun olunca **İTÜ İnşaat Mühendisliği'ni** kazanıp, **İstanbul'a** gittikten 3 ay sonra babası bir mektup yazmış ve **"Oğlum, maddi sıkıntılarımız gereği, okulu bırakıp Ankara'ya gelmeni istiyorum"** demiş. Ama, talebe Erol Üçer bütün zorluklara rağmen, bazen bir arkadaşının evinde yer yatağında, 6'şar kişilik odalarda yatarak şartlara göğüs germiş ve 3 aylık sonunda **devletin verdiği burs ve kredi ile okulunu tamamlamış.**

İşte, okul hayatında bursun önemini böylelikle anlayan **Erol Bey**, bugün kendini eğitim kurumları kadar, çocukların okumaları için yeni burs imkanları yaratmaya da vakfetmiş durumda...

Gençlerbirliği

Ankara'nın önemli kulüplerinden **Gençlerbirliği'nin** var olma nedeninin, 120 yıllık köklü tarihiyle **Atatürk Lisesi** olduğunu biliyor muydunuz? 1923 yılında, okulun futbol takımına alınmayan 7. sınıf öğrencileri, bunu gurur meselesi yapar ve cep lerinden para vererek, kumaş-sivah formalar alır. **Asım Kurt'un**, dönemin Muş milletvekili olan babası, hem takımın ismini verir hem de tüzüğünün yazımına yardım eder ve **Gençlerbirliği Spor Kulübü** kurulur. Daha sonra DP milletvekili olan **Ramiz Eren, Mahzar Atacanlı** ve **Namık Ambarcıoğlu** gibi isimlerde ilk maçlarına çıkan kulüp, haderin bir cilvesi olarak, aynı arkadaşlarından oluşan lisenin futbol takımıyla oynar ve 2-1 yenilir. Temellerini **Atatürk Lisesi**'nden alan **Gençlerbirliği'nin köklü olma nedenleri** de bu hikayeye dayanır.

Bir başka not, lisenin **Beden Öğretmeni Ekrem Bey, Hababam Sınıfı'nın meşhur hocası Badi Ekrem'e ilham veren kişiden başkası değildir.**

Romanın yazarı **Rıfat Ilgaz, İstanbul Karagümrük Ortaokulu**'nda birlikte görev yaptığı beden öğretmeni arkadaşını daha sonra ünlü romanının en meşhur kahramanlarından birisi yapar.

Editör'den

Eğitim Çınarı

Atatürk Lisesi Ankara'nın en eski eğitim-öğretim kurumu. Kuruluş tarihi 1886 yılına kadar uzanıyor. O zamanki adıyla Taş Mektep'ten 121 yıllık tarihinde kimler yetişmemiş ki... Siyasetçiler, hukukçular, üniversite hocaları, gazeteciler... Cumhuriyet öncesi ve sonrasına tanıklık eden bu köklü eğitim çınarı, yetiştirdiği ve mezun ettiği öğrencilerle genç Türkiye'nin büyümesine, gelişmesine önemli katkılar sunmuş. Ankara Atatürk Lisesi Eğitim Vakfı Yönetim Kurulu Başkanı **Erol Üçer** okulun kuruluş ve bugünlere gelişini şöyle anlatıyor:

"Ankara Atatürk Lisesi'nin kökü, 19. yüzyılın son çeyreğine dayanıyor. 1886 yılında Ankara İdadisi adı altında kurulmuş, öğretime başlanmış. 2. Meşrutiyet yıllarında Sultani olmuş, 1923 yılında Atatürk Erkek Lisesi adını almış. Günümüze erişemeyen Ankaralıların 'Taş Mektep' dediği ilk binadan bugünkü binaya 'Atatürk Lisesi' adıyla 1940 yılında geliniyor."

Ankara'nın bu en eski eğitim çınarının tarihi, Araştırmacı Turan Tanyer tarafından kitaplaştırıldı. Kitap değil, ansiklopedi demek belki daha doğru olacak. İçerisinde birbirinden ilginç anılarla birlikte Türkiye tarihi de var. Cumhuriyetin ilk yılları o dönemin fotoğrafları ve belgeleri ile birlikte sunuluyor. Tanyer özverili bir çalışma-araştırma yapmış. **Cumhuriyet Ankara** olarak bu köklü eğitim çınarına bizim de bir katkımız olsun istedik. Bu haftaki kapak konumuzu Atatürk Lisesi'ne ayırdık. Tarihi tanıklıklarla dolu bu eseri görmenizi dileriz. Önümüzdeki hafta görüşmek dileğiyle...

İyi Haftalar.

Ankara Atatürk Lisesi'ndeyken

MAHFİ EĞİLMEZ

Lisede fen derslerinden yüksek not aldıklarını anlatanları hep içten içe bir kıskançlıkla izlerim. Benim hiç böyle bir başarım olmadı. Kötü bir öğrenciydim Ankara Atatürk Lisesi'nde okurken. Kötü bir öğrenci olmam işi serseriliğe vurmamdan değildi. Öyle dersi asıp kahveye filan giden takımdan değildim. İşi serseriliğe vuran çocuklar genellikle dersleri asıp langırt ya da tilt oynamaya giderlerdi. Ben oyun salonlarına gitmez, derslere girerdim. Ama fiziken girerdim. Düşüncelerim başka yerlerde dolaşırdı. Edebiyat ve felsefeyle ilgiliydim. Roman okur, denemeler yazar, futbol oynarırdım. Fen derslerinden nefret ederdim.

Gama Holding'in yönetim kurulu başkanı Erol Üçer aynı zamanda Ankara Atatürk Lisesi Vakfı'nın da yönetim kurulu başkanı. Kendisini tanıdığımdan bu yana Atatürk Lisesi'nin kalkındırılması için elinden gelen her şeyi yapıyor. Bir süre önce beni aradı ve Turan Tanyer'in Atatürk Lisesi ile ilgili bir kitap hazırladığını ve benimle de görüşmek istediğini söyledi. Turan beyle tanıştık. Daha ilk tanıştığımızda kendisine: "Ben çok kötü bir öğrenciydim, o nedenle Atatürk Lisesi'ne ilişkin anılarım başarısızlık öyküleriyle dolu, isterseniz benimle söyleşi yapmayın" dedim. Turan bey beni dinlemedi.

1886 yılında Ankara İdadisi adıyla kurulan ve Ankaralıların verdiği adla 'Taş Mektep' diye anılan okul, II. Meşrutiyet'e Sultani, 1923 yılında ise Ankara Erkek Lisesi adını almış. Atatürk Lisesi adı 1940 yılında konulmuş. Mimar Kemal Ortaokulu'nu bitirip de Atatürk Lisesi'ne kaydolduğumda lise binası, spor alanı beni çok etkilemişti. Lisenin mezunlarından Mehmet Barlas okula girişini şöyle anlatıyor: "Atatürk Lisesi'ne girdiğimde çok korktum. Çok görkemli bir bina, bahçesi çok büyük. Kalabalık. Bana üniversite gibi geldi. Çok kuvvetli hocalar vardı, bana tarihi, edebiyatı sevdiren insanlar..." Gerçekten Mehmet Barlas'ın özetlediği gibi bir duygu beni de sarmıştı kayıt olurken.

Lise birde geometri, kimya ve coğrafyadan ikmale kaldım. İkmal sınavlarında coğrafyadan geçtim ama geometriden kaldım. Kimya sınavının sonucunu öğrenmeme gerek yoktu çünkü nasıl ol sınıfta kalıyordum. Birinci sınıfa tekrar başladım Bu kez beni bir hırs bürümüştü. Deliler gibi ders çalışıyordum. Yani sınıfta kalmak bana yaramış, gereken dersi almamı sağlamıştı. 15 gün sonra Milli Eğitim Bakanlığı tek dersten kalanlar için b sınav hakkı daha tanıdı. Bir hafta süre vardı sınav için. Ama ben kimya ikmal notumu öğrenmediğim Hemen okula koştum, sınav sonuçlarının müdür yardımcısı Faruk beyde olduğunu öğrendim, utana sıkıla odasına gittim, kapıyı vurdum ve içeri girdim. Durumumu anlatıp kimya notumu öğrenmek istediğimi söyler söylemez Faruk bey yerinden fırlayıp bana ikl tokat attı. Daha ben neye uğradığımı anlamadan bağırmaya başladı: "Laubali adam, notunu bile öğrenmemiş, şuna bak, defol git sana notunu söylemeyeceğim." Şaşkın, perişan çıktım dışarı. Koridorda yürürken edebiyat öğretmenim Enise hanıma rastladım. Edebiyatım iyi olduğu için beni severdi. Başıma gelenleri duyunca önüme düşüp Faruk beye götürdü beni ve notumu söylemesi için rica etti. Faruk bey yumuşadı ve dosyayı aldı eline. Benim adımı listede ararken ben içimden bildiğim bütün duaları ediyor ve kimyadan geçer not almış olmam için Tanrı'ya yalvarıyordum. Neyse ki 6 alıp geçmiştim. Tek ders sınavında geometriden de geçtim ve öylece sınıfta kalmaktan kurtuldum. Ama geçer geçmez dersleri boşlamaya başlayıverdim yine.

Ankara Atatürk Lisesi'nde her yıl ikmale kaldım. O nedenle lise yaşantımı sevgiyle hatırlamam ama Atatürk Lisesi'nin bana müthiş bir deneyim kazandırdığını düşünürüm. Onun ardından gelen Mülkiye yıllarını oldukça başarılı geçti. Bu iki farklı dönemde yaşadığım farklı deneyimler bana yaşamın herhangi bir bölümündeki başarısızlığın sonraki dönemde başarıya çevrilebileceğini öğretti.

Atatürk Lisesi hakkındaki olağanüstü kitabını karıştırırken liseye kaydolurken yaşadığım korkunun hiç de haksız olmadığını, bu lisenin müthiş bir tarihe sahip olduğunu anlamış oldum. Böyle bir kitap hazırlatarak mezunlarında bir kurumsal bilinç yaratılmasına yaptığı katkıdan dolayı Atatürk Lisesi Vakfı Yönetim Kurulu Başkanı Erol Üçer'e ve Atatürk Lisesi'nin müthiş tarihçesini böyle bir kitaba dönüştüren Turan Tanyer'e teşekkür borçluyuz

mahfie@gmail.com

BAŞKENTE ÖZEL

ANKARA Hürriyet

27 TEM 2007 SALI

Hem okulda hem sporda başarılılar

BAŞKENT'İN en eski ve başarılarla dolu okulu olan Taş Mektep ismiyle anılan Ankara Atatürk Lisesi Türkiye Liselerarası Hentbol Şampiyonasında son sekiz takım arasına girerek büyük bir başarı kazandı.

BAŞKENTİN en köklü okullarından 121. yılını kutlayan ve Taş Mektep ismiyle anılan Ankara Atatürk Lisesi eğitim alanında başarılarına yanına bir de büyük spor başarısı ekledi. Liselerarası Hentbol Şampiyonası'ndan Ankara temsilcisi olarak bölge finallerine gitmeye hak kazanan takım, burada büyük bir başarı gösterecek son sekiz takım arasına kalmaya hak kazandı.

Anadolu Lisesi olmalarına rağmen büyük bir başarıya imza attıklarını söyleyen Atatürk Lisesi Eğitim Vakfı Koordinatörü Gönül Ertana, "Çocuklarımız hem okulda hem derste çok başarılılar. İlk sekize giren tek Anadolu Lisesi olmanın gururunu yaşıyoruz" dedi. Okul Müdürü Nedim Nazırdır hem eğitim de hem de sosyal aktiviteler de başarılı bir okul olduklarını belirterek başarı için öğrencilere uygun ortamı yaratmaya devam edeceklerini söyledi.

TRANSFERSİZ BAŞARI

Liselilerin başarısında büyük pay sahibi olan Hentbol Takımı Antrenörü Hakan Nayır ise 'çocukların başarısının sırrı bıkbırlerine aşırı bağlılıkları' dedi ve şöyle konuştu: "Çocuklarımız hem derste hem sporda başarılı olarak bir tabiiyı yıktı. Zaten derlerinde başarısız olan öğrencileri takıma almıyoruz. Ayrıca normal liseler ve koleji başarılı çocukları okullarına transfer ediyor. Biz Anadolu Lisesi olduğumuz için böyle bir şansımız yok. Bu dezavantajı rağmen çocuklarımız büyük başarı kazandı. Hedefimiz Türkiye'de de ilk üçe girmek."

Antrenör Nayır hentbol takımındaki çocukların ileride mesleki sahibi olacaklarında bu sporu gönül vereceğini de belirterek, "Hem başarılı hem de sporu gönül veren bir nesil için uğraş veriyoruz"

Alkışlar bu çocuklara

Atatürk Anadolu Lisesi'ni başarıya taşıyan hentbolcular şöyle: Yatarlar: Dorukcan Koçak, Burak Birinci. Oturanlar: Ahmet Alp Sayın, Deniz Söylemez, Tuna Birindoğlu, Mert Birindoğlu. Ayaktakiler: Bulut Yavuz, Tark Aksoy, Hamza Çiftçi, Eray Yağmur ve Antrenör Hakan Nayır.

Deniz GÖREL

SABAH ANKARA

BAŞKENT'İN GÜÇLÜ SE

PERŞEMBE

SABAH'ın Bonusu

Atatürk Lisesi'nin süper öğrencileri

ANKARA Atatürk Lisesi Eğitim Vakfı (ALEV), derslerde büyük başarı gösteren öğrencileri için bir yemek verdi. Atakule Sevilla Restaurant'ta gerçekleşen yemeğe, not ortalamaları 5.0 olan 40'a yakın lise son sınıf öğrencisi ile ALEV yönetim kurulu üyeleri ve Ankara Atatürk Lisesi yöneticileri katıldı. ALEV Başkanı Erol Üçer, gerek derslerde gerek sosyal faaliyetlerde başarı gösteren öğrencilerin her zaman yanında olacaklarını ve her türlü desteği vereceklerini belirtti. Üçer, "Vakıf olarak sizlerin başarılarıyla gurur duyuyoruz, sizler de 120 yıllık tarihe, geçmişe ve misyona sahip Ankara Atatürk Liseli olmanın gururunu daima yüreğinizde taşıyın ve azimle çalışmalarınızı sürdürün. Ankara Atatürk Lisesi Eğitim Vakfı'nı ileride yaşatacak sizlersiniz. Sizlere güveniyorum" dedi.

28 HAZİRAN SABAH ANKARA EKİ

Ankara Atatürk'te mezuniyet

120 yıllık tarihiyle Türkiye'nin en köklü okullarından Ankara Atatürk Lisesi'nin son sınıf öğrencileri, mezuniyeti renkli bir balo ile kutladı. Hilton Otel'inde düzenlenen geceye, 250 mezun öğrenci ile Ankara Atatürk Lisesi ve Ankara Atatürk Lisesi Eğitim Vakfı (ALEV) yöneticileri katıldı. Yemekle başlayan balo da, öğrenciler eğlencenin tadını çıkardı. Gece, ALEV'in mezunlar için hazırladığı hoş sürprizle renklendi. ALEV, düzenlediği çekilişle 10 öğrenciye yarım alım hediye etti. Üniversite sınavına hazırlanmaları nedeniyle yoğun ve stresli bir yıl geçiren öğrenciler, mezuniyet coşkusunu yaşarken, Ankara Atatürk Lisesi'ni bitiren ağabey ve ablaları gibi büyük başarılara imza atacaklarını inandıklarını söyledi.

27 HAZİRAN HÜRRİYET ANKARA EKİ

Atatürk Lisesi'nin mezuniyet sevinci

Üniversite sınavına hazırlık yoğunluğu ve stresiyle geçen bir yılın ardından mezun olmanın sevincini yaşayan Atatürk Lisesi öğrencileri daha önceki mezunlar gibi yine liselerine büyük bir başarı getireceklerine inandıklarını söyledi.

120 YILLIK tarihi, geçmişi ve misyonuyla Türkiye'nin en köklü okullarından Atatürk Lisesi son sınıf öğrencileri mezuniyetlerini renkli bir balo ile kutladı. Hilton Otel'de gerçekleşen balo ya mezun olan 250 öğrenci, Atatürk Lisesi yöneticileri, öğretmenleri ve Atatürk Lisesi Eğitim Vakfı (ALEV) yöneticileri katıldı. Yemekle başlayan ve geç saatlere kadar devam eden gecede mezun öğrenciler eğlencenin tadını doyasıya yaşadı. Gece Ankara Atatürk Lisesi Eğitim Vakfı'nın (ALEV) mezunlar için hazırladığı hoş sürprizle renklendi. ALEV düzenlediği çekilişle 10 öğrenciye yarım alım hediye etti.

Milliyet Gazetesi Ankara Eki 27 Ekim 2007

Ankara tanığı lise kitaplaştı

1986 yılında Taş Mektep adıyla kurulan ve Oktay Rifat'tan Orhan Veli'ye, Altan Gymen'den Can Dündar'a kadar pek çok ünlü isimin eğitim gördüğü Atatürk Lisesi, 'Ankara'nın Kadlı Çınarı Atatürk Lisesi' başlığıyla hazırlanan bir kitap ile ölümsüzleşti

MERİÇ TAFOLAR

Okulun oyun alanı bilmeden ALEV kurulmadan önce okul bahçesinde bir arsadı.

Mustafa Kemal'in ziyareti

Öğretmenlerden Ali Nihat Tarlan'ın ve Ankara'nın ilk kadın avukatlarından Nezihe Muhtar'ın da yetiştiği okulun, Cumhuriyet'in ilanından sonra ilk ziyaretçisi Mustafa Kemal Atatürk'tü. Ankara'nın 27 Ekim 1923'de ilan edilmesinden sonra, Mustafa Kemal'in ilk ziyaretinde okulu ziyaret ettiğini ve "Ankara'nın kadlı çınarı olsun" dediğini anlatan Ankara Atatürk Lisesi Eğitim Vakfı Koordinatörü Gönül Ertana, "Ankara'nın kadlı çınarı olmak bizim ne kadar onur verici olduğunu ifade ediyor. Bu kitap, okulumuzun 121 yıllık geçmişini, misyonunu ve vizyonunu ortaya koyan bir çalışma olacak" diyor.

Sınıf mücadeleleri 'Garip'ler

Okulun ilk mezunlarından Ali Nihat Tarlan, Ankara'nın ilk kadın avukatlarından Nezihe Muhtar ve Orhan Veli Kanık, Ankara'nın ilk şairleri olarak bilinir. Tarlan'ın Garip'ten sonra yazdığı "Ölü Şairler" adlı kitabı, Türk Milliyetçilerinin ve Türkçülerin ilk kitabı olarak bilinir. Tarlan,

Ankara Atatürk Lisesi

KORKMAZ İLKORUR

Ekonomi dışı yazma kontenjanımdan birini kullanma tahrikl aslında sevgili dostum Mahfi Eğilmez'in geçen pazar yayınlanan 'Ankara Atatürk Lisesi'ndeyken' başlıklı yazısından geldi. Mahfi, Atatürk Lisesi ile ilgili olarak o kadar isabetli noktalara temas etmişti ki bir Atatürk Liseli olarak bu büyük okul hakkında birkaç şey söylemekten kendimi alamadım.

Evet, eski Ankara'nın çoğu erkek çocuğu gibi ben de bir Atatürk Liseli'yim. Liseye 1958-1959 ders yılında Namık Kemal Ortaokulu'nu bitirdikten sonra başladım. Hem Mahfi'nin, hem de Mehmet Barlas'ın söylediği gibi okulun büyüklüğünden ben de korktum. (Ama, çok yıllar sonra okula gittiğimde ve okuduğum sınıflara girdiğimde her şey bana kafamda kalbığından çok daha küçük geldi.) Ama, beni daha fazla ürküten hususlar Namık Kemal gibi oldukça yeni, gıcır gıcır ve daha az nüfuslu bir okuldan gelmemden kaynaklandı sanırım. Okul çok eski ve çok kalabalıktı. Liseye başladığım o yıl okul tek tedrisat idi. Her bir sınıf herhalde 50-60 kişi idi ve okulda binlerce öğrenci bulunuyordu. Böyle bir kalabalık içinde eğitim vermek ve almak şüphesiz çok zor idi. 'Almak' da diyorum, çünkü, tam ergenlik çağındasınız; spor, kızlar, müzik, sinema gibi dikkat çekiciler eğitimci dikkatinin üzerinizde olmadığı bir ortamda derslerden çok aklınızı çeliyor. Nitekim, ben de, Mahfi gibi, okulu asmarnama ve derslere girmeme rağmen, ergenlik uğraşlanna kendimi kaptırdım ve Lise 1'de beş 'baba' dersten ikmale kalıp, sınıfta, tam tabiri ile, çaktım. Rahmetli annem ve babam sert bir reaksiyon göstermediler. Yalnızca, 'Bu sana bir ders olsun' dediler. Gerçekten de bu bana büyük bir ders oldu. Çaktığım yıl, önümdeki sırada oturan ve okulun futbol takımında da oynayan Çavlan (Keyder ?) diye bir arkadaşım vardı. O da bir evvelki sene Lise 1'de kalmış, bizimle birlikte tekrar ediyordu. İyi futbolcu idi ve her türlü okul dışı faaliyetine zaman ayırabiliyordu ve dersleri de fevkalade iyi idi. Baktım ki ikisi birlik... sonraki üç yıl içinde ... alkıştan...

Mahfi'nin de işaret ettiği ve benim de başımdan geçtiği gibi, yalnız Ankara Atatürk Lisesi'nde değil, eminiz o zamanın çoğu lisesinde olduğu gibi Lise 1, yani 4'üncü sınıf bir eleme senesi idi. 1959-1960 ders yılında okul çift tedrisat olmuştu. Okul daha da kalabalıklaşmıştı. 4. sınıf 4A'dan başlayıp, yanılmıyor isem 4T'ye kadar devam ediyordu. Eğer hafızam beni yanıltmıyor ise, 4A'dan 4T'ye 18 şubede en azından 1000 -1200 kişi öğrenci vardı. Ben son sınıfa geldiğimde bir edebiyat, dört fen şubesi kalmıştı. 50'şer kişiden 250 kişi eder. Demek ki arada 750 ila 1000 kişi okuldan ayrılmıştı. Bunun yüzde 90'ının dördüncü sınıftan 'belge' almak yoluyla ayrıldığı kesindir. Bu noktada, bugün de eğitim konusunun çok içinde olduğum için, şöyle bir yorum yapmak zorundayım: Türkiye'de eğitimin kalitesizliğinden, eğitim alanlarının bilgi düzeylerinin tatmin edici olmadığından, çok ciddi boyutta bir lise ve üniversite mezunu işsizliğinin olduğundan sık sık söz ediliyor. Tüm bu olumsuzlukların nedeni eğitim sistemimizin çocuklarımızı daha küçük yaşlardan itibaren seçici bir yönlendirme sistemi ile eğitim kurumlarına ve branşlara ayrıştırmamasından kaynaklanmaktadır. Eskiden liselerimizde eğitimin çok kuvvetli ve zor olması işte bu seçicilik, dolayısı ile 'eleme' esasından kaynaklanıyordu. Lise 1'inci sınıftaki bu ağır sınıfta kalma ve belge yoluyla liseden ayrılarak başka tür okullarda eğitim alma ve meslek edinme oranı bu elemenin bir aracı idi. Bugün ise, Türk eğitim sisteminde 'sınıfta kalmak' adeta imkânsızdır. Ağır bile olsa, disiplin suçu ile bir talebeyi okuldan uzaklaştırmak mümkün değildir. Ayrıştırıcılığı olmayan bir eğitim sisteminde ise yüksek kaliteden bahs etmenin olanağı yoktur.

Son günlerde herkesin bahsettiği ve Sayın Erol Üçer'in gayretleri ve Turan Tanyer'in kalemi ile ortaya çıkan 'Ankara Atatürk Lisesi' adlı kitabı daha bulamadığım için okuyamadım. Eminim okuyunca çok heyecanlanacağım. Bu büyük lise hayatta bana çok iyi bir ders verdi; ama, onun ötesinde Fevziye Abdullah Tanseli, Hicran, Enise, Nac... Suha, Memduha Hanım... Ahmet S...

Hürriyet Gazetesi Ankara Eki 06 Kasım 2007

Ankara'nın Köklü Çınar'ı kitap oldu

Ankara Atatürk Lisesi'nin tarihi, Atatürk Lisesi Eğitim Vakfı tarafından "Ankara'nın Köklü Çınarı Atatürk Lisesi" adlı kitapta toplandı. Kitap yapılan bir kokteyllle basına tanıtıldı.

Okulun 3 kuşak mezunu birarada, Ayşegül Bumin, Anayasa Mahkemesi eski Başkanı Mustafa Bumin ve Suat Bumin

Anayasa Mahkemesi Başkan Vekili Osman Paksüt ve eşi Ferda Paksüt de vardı

Gecenin ev sahipliğin işadamı Erol Üçer, eşi Mine Üçer ile birlikte yaptı.

BAŞKENT'E ÖZEL

ANKARA Hürriyet

4 Haziran 2007 ÇARŞAMBA

5 ortalamaya yemekli kutlama

ATATÜRK Lisesi Eğitim Vakfı (ALEV), derslerde büyük başarı gösteren öğrencileri için bir yemek verdi. Atakule Sevilla Restauran'ta gerçekleşen yemeğe not ortalamaları 5 olan 40'a yakın lise son sınıf öğrencisi, Ankara Atatürk Lisesi Eğitim Vakfı Yönetim Kurulu Üyeleri ve Ankara Atatürk Lisesi Müdürü katıldı. Yemek boyunca vakıf yöneticileriyle sohbet eden öğrenciler hoş bir gece geçirmenin keyfini yaşadılar. Yemekte bir konuşma yapan Ankara Atatürk Lisesi Eğitim Vakfı Başkanı Erol Üçer, öğrencilerinin başarılarıyla gurur duyduğunu, gerek derslerde gerekse sosyal faaliyetlerde...

120 yıldır sönmeyen eğitim meşalesi

Atatürk Lisesi mezunlarının geleneksel olarak her ayın ilk perşembesi buluştuğu gecede lisenin 120'inci kuruluş yıldönümü kutlandı. Turan Tanyer de, lisenin tarihini anlatan "Taş Mektep" isimli kitabı imzaladı.

Atatürk Lisesi'nin Osmanlı'dan Cumhuriyet dönemine kalan tek lise olması dolayısıyla bir ayıncalığı olduğunu belirten Atatürk Eğitim Lisesi Eğitim Vakfı (ALEV) Başkanı Erol Üçer, "Bu ruhu yaşatmak için yıllardır mezunlar olarak bir araya gelip, eğitim adına yeni hizmetler üretiyoruz" dedi. Aynı liseden mezun Çankaya Belediye Başkanı Prof. Dr. Muzaffer Eryılmaz da geceye katılırken yanında karnesini de getirdi. Uzun yıllar önce kurduğu vakıf bünyesinde çeşitli eğitim kampanyaları da düzenleyen üyeler, kokteyli gecede bol bol sohbet edip, geçmiş anıları tazelediler. Geceye genç mezunlardan Melike Sever ile Volkan Yoldaş gibi isimler de katıldı.

Sabah Gazetesi Spor Eki 26 Ekim 2007

ÖZEL HABER

Nisan'da seçmelere katılabilir

Bulgaristan'ın Veliko Turnova kentinde düzenlenen "Modern Pentatlon 2. Balkan Şampiyonası"nda 3. olmayı başaran Nehir Gönce Daşı'nın kısa, kota için bildirildi. Milli sporcu, uluslararası kotayı alamadıklarından tekdilde, nisan ayındaki olimpiyat seçmelerine katılacak.

Pentatlon'da "Gün" Doğuyor

Modern Pentatlon Federasyonu, ülkemizin yetenekleri yönünden yoğunluğu olan, Ne... bir Gönce Daşı'ın ismini bildiği, kısaca İz... Atatürk, Günay Mirliza Cumhuriyet'in Cuşe Tuna... hesaplarla yaptıkları kısa konuşmada verdiler.

TEİ Koleksiyonu İstanbul sporcusu Nehir Gönce Daşı, ülkelerarası kısmı olan ve dünyada ilk ayrıntılı olimpiyat seçmelerine katılacak. 17 yaşındaki başarılı sporcu, antrenörü Vedat Aydın'la birlikte 13 saat süren uçuşun yaptırdığı ...ğ... ...ğ... ...ğ...